△本館開設法界四號路（即巴黎路轉角）電報掛號零零七九
△電話南局（營業部）三零二五三（編輯部）三三三五四

# 泰晤士報

THE CHINESE PEKING & TIENTSIN TIMES
第四千零八十八號
中華民國十八年四月廿六日
星期五
今日本報共出三大張
零售每份大洋四分





## 延嗣醫院

本院主治 花柳皮膚新老淋病 生殖器各症戒烟專科由 院長袁 掃梅自任 產婦科及女子生殖器各症 芮晏涵女大夫 担任

時間 每日上午九時至下午九時出診隨請隨到 病房清潔看護週到飲食精良

隨時可以入院 院址 日界中原公司後 電話二局一五四九

附告 袁掃梅大醫士發明最有神效淋濁洗療液 專治男子五淋白濁婦女赤白帶下

價目 每瓶二元五毛 尿道洗療器每具五毛

## 淋病之根治法

花柳病中以慢性淋病爲最難除根西醫俞保康對於花柳一科有十數年之經驗特備各國六零六各種治淋新藥德國新發明之透熱電機與專治後尿道淋最數器械非但毫無痛苦且治愈迅速永無後患尚有淋病叢書函索附郵一分 門診時間上午十時至十二時下午二時至六時 天津法界馬家口基泰大樓樓上 電話三二九五五 俞保康診療所啟

## 天津仁記洋行廣告

本行在津開幕已五十餘年於茲矣專辦出口各貨並代與英國著名火險公司法國郵船公司及錯墻漿屋頂雨不漏各名廠一切交易總期公道誠實藉副惠顧諸君之雅意特此廣告 英中街仁記洋行啟

## 平和洋行保險部啟事

啟者本行代理英國著名保寧火險公司鳳皇火險公司及揚子水險公司歷有年所專保各種火險及海面水險保費格外公道遇有賠償辦理尤爲簡捷久蒙各界所推許並望投保諸君逕向敝行接洽可也 電話南局二一六五號 一零五九

## 英商永明人壽保險公司廣告

啟者本公司發行之壽險單向以滿期時分派花紅或每五年分派一次現今發行之數改爲每一週年即分派一次而且所分之單遞年增加殊於保戶一方面有莫大之利益諸君有意投保壽險而未光洋章者請 惠臨本公司當面接洽可也

經理 華隆洋行啟 住英界中街一八七號門 電話南局一三一零號

## 中國實業銀行儲蓄部第一百一十六次開獎廣告

敬啟者本儲蓄部第一百一十六次開獎在本行後樓爲開獎場所準於民國十八年五月一日即夏歷己巳年三月二十二日下午一時當衆執行屆時敬請儲戶暨各界諸君蒞場參觀無任歡迎

## 天津山西省銀行廣告

啟者敝行現已移至法租界二十一號路門牌六十三號專辦存款放款匯兌貼現以及銀行一切業務並發行天津地名五十元十元一元一角二角各種大洋鈔票十足準備隨時兌現平津一律照兌特此通告 電報掛號一二五一 電話 經副理室 三三四九五號 營業部 三三五九四 三三四九零號 號房三三五九二 總行太原分行山西各縣省外張家口綏遠北平上海石莊保定各大商埠均有代理店

## 天津香港國民商業儲蓄銀行廣告

本行資本五百萬元總行開設香港自設分行於津門業經數載所營業務如 定期存款 透支放款 往來存款 代理收款 抵押放款 儲蓄零款 各埠匯款 以及凡屬應合社會所需要者無不克盡完善信用卓著收交敏捷利息微薄匯水克己 昭昭在 各界名士淑媛 洞鑒之中今爲推廣營業起見用再登報如蒙賜顧無任歡迎 津行行址法租界二十六號路 電話南局一四六四 七三七號 二九二八 上海 漢口 廣州另設分行各大商埠均有代理處俾便匯兌收交事宜

## 吸煙諸君注意

△多福牌香烟第三期空盒大贈獎

敬啟者多福牌香煙物美價廉自去歲敝號等發行空盒大贈獎以來多福香煙銷路日增前因來貨缺少第二期空盒贈獎迄今未能完結致惠顧諸君頻相質問良以爲歉茲者新貨到津第三期空盒贈獎仍繼續進行並訂於五月十號午後三時在日租界旭街德美烟行開彩歡迎參觀茲將贈獎辦法詳述如左

（一）手續 凡積存十支多福牌香煙之新空盒十枚者請到就近空盒兌券地點換獎券一張每券各有號碼 請諸君將此獎券妥爲保存開獎後凡中獎者請持此券到日租界旭街德美煙行對號領獎

（注意）獎券須有經理烟店蓋戳否則無效

（二）兌換獎券地點 諸君如有多福牌空盒十枚即可至左列各地點兌取獎券

豫豐泰 河北新大路
成春林 宮南娘娘宮對過
志記號 西北城角
寶達號 南市華樓東
裕成號 法租界新新電影院旁
祥瑞興 英租界張莊 河東郭莊子

桐興順 河北大經路
恆源永 北大關路東
三合義 西關街路南
恩利成 日租界蘆莊子
美增德 法租界中國旅館對過
永發號 特別一區三義莊
振德榮 意租界菜市

瑞成德 大胡同南口
泉盛祥 河北大街石橋北路東
元茂成 南關街路南
德美煙行 日租界旭街
同德興 日租界明石街北口
泉豐號 英租界小白樓
慶興永 特別二區大馬路

（三）獎品
第一獎 一張獨得現大銀圓八十元
第二獎 二張各得現大銀圓三十元
第三獎 四張各得現大銀圓十元
第四獎 十張各得現大銀圓五元
第五獎 四十張各得現大銀圓一元
第六獎 八十張各得炮台煙皮夾一個
第七獎 二百張各得美麗畫片一張
第八獎 八百張各得十支多福香烟一包

茲訂於五月十號午後三點在日界旭街德美烟行開彩歡迎參觀

天津 德美煙行 公興存 謹啟

## 兜安氏馳名藥膏

### 增售小盒特別通告

敝有許多顧客僉謂兜安氏馳名藥膏效驗非常凡患輕淺皮病者祇需少許便能治愈倘能另裝小盒廉價出售以期普及而利貧病尤妙云云本公司爲應顧客之要求起見除大盒照舊出售外現已增售小盒一種定價每小盒洋四角半每打洋四元半每大盒洋七角半每打洋七元五角正

本公司現贈顧客兜安氏健身篇此篇內列有五彩圖畫及中國八段錦操法適合時下家庭健身之需要如欲索者請將下列索書券剪下填入姓名住址並附郵票二分作爲寄費即可得該書一冊

各埠藥房均有出售

索書券
附奉郵票二分請給兜安氏健身篇（列有八段錦者）一冊寄至下列地址爲荷
姓名
地址
注意 此券由何報剪下請註明否則不生效力

來函信封上須寫明兜安氏贈書部收

上海江西路七十一號兜安氏西藥公司謹啟

嚱呀！此膏專治皮病瘡瘍疥癬濕疹痔瘡蟲咬梅毒無名腫毒有奇效

# 天津物華樓金店

本店發兌加鍊十足條錠葉金「赤金紋銀時樣首飾文明禮品珠寶鑽石中西器皿貨高一等價眞克已務請惠顧諸君認明天官爲記庶不致悞

總店 日界旭街新明戲院對面
分店 估衣街歸賈胡同口路南

電話 總店 營業部 二零五二九號 帳房 二零四六二號
分店 營業部 三千三百二十八號

# 同馨和帽莊

新到粗細巴拿馬帽
最新式硬平頂草帽
女士各種精美草帽
學界細呢嗶嘰便帽

天津法界梨棧大街 電話南局三六零三 支店勸業商場樓上

# 謙盛祥

搜羅中外綢緞洋貨
時髦花色應有盡有
備貨考究定價公道
別莊各貨碼尤廉

日租界旭街 電話 三零六七零 二零六八八

代售徐錫驥先生發明
七天斷癮戒烟新藥
靈效如神
服法詳細仿單函索即寄
戒煙必讀每冊二角

# 大豐

法界綠牌電車道
大豐
綢緞呢絨莊
大批新貨
特別便宜貨
均到齊！
二月二十四日起
誠實大減價
電話南局二九四四

# 春風桃李花開日 正是男婿女嫁時

當這艷陽天氣、百草排芽、正是有情人都成眷屬的良辰、妝奩服飾、都要鈎心鬥角的備置，本莊新到大批繡花禮服、繡花裙襖、應時綢緞、綾錦綢葛等、莫不花樣翻新、顏色美麗，而且值茲大減價期中，定價更爲便宜、且本莊最近又由上海聘到寗波上等成衣技師數位專門代客精製時式衣服、承辦嫁娶新裝、工精料省、式巧樣奇・瑟鼓頻推中的有情人、請聯袂光臨、當能增君無限美感？

# 利豐綢緞顧繡莊

春季大減價三十天
由二月二十日起

# 大恒貨棧啓事

營業課目 倉庫存貯 抵押放款 批售土產 代理晉煤

協理 曾紀綱
總理 徐一清
襄理 劉銳唐

大作到津 請來購用
營業主任 李政菴
貨高價廉 勿悞良機

天津特別三區二馬路十號
電話 總理室四〇三九四 營業室四〇一二七

本莊自製各種緞紗小帽毛呢便帽西式坤帽電機製成大宗粗細男女各樣草帽樣式翻新批發零售特別克已自行運到大批毡帽定價極廉

總號天津法租界天增里南
第一分銷處天祥市場
第二分銷處梨棧大街
第三分銷處鍋店街路南
出進口部設總號內

# 麗華綢緞莊

東馬路
二月十八日起
大減價三十天
●爲穿綢著緞者告●

杭州麗華織綢廠、是織造鐵木機生熟貨的專家、民九添置電機、出品精益求精、花色日新月異、銷路日廣、聲譽益隆、自增設門市部於天津東馬路開幕以來、荷蒙遐邇不棄、營業擠擁一塌、敝莊感激之餘、爰於二月十八日起舉行春季大減價三十天、除將本廠出品、削價廉售外、即各大名廠最新出品、亦概照滬杭批發市價而削低、藉答各界之盛情、爲日無多、請速駕臨 電話總局三六六五

# 天寶金店

天津日租界大馬路

金銀首飾 成色十足
器皿玩具 巧妙玲瓏
珠寶鑽石 式樣新奇
洋鑲工藝 美術精細
貨價不合 退換隨意

電話總局 二零五七四號 二零六零三號


## 滬總商會與救國會糾紛
# 昨日更趨嚴重
### 張羣邀黨商兩方要人負責處置

（中華電訊社上海二十五日電）滬市總商會與救國會糾紛、漸趨嚴重、分述各情如下、（一）總商會昨晨封閉大門、僱用西捕多名把守、救國會職員欲入內辦公、被捕去九人、（二）市執委會得報、嚴令該商會即日撤捕、恢復原狀、如敢故違、則此後發生意外情事、應由該會負完全責任、（三）糾紛發生後、馮少山等晉赴市府謁張市長、張當邀黨方陳德徵吳開先等、商界虞洽卿等負責處置、（四）虞洽卿表示、此係小事、大可商量、殊無關閉大門必要、主張立即啓門、但迄無日期、（五）市黨部以該商會公然登報誣衊黨部所領導之救國會、決定嚴厲處分、並令救國會職員、照常到會辦公、（六）救國會發宣言、並呈市府、述此案經過、指商會勾結帝國主義、目無黨紀、（七）市黨執委常會議決、緊急處置該總商會、復臨時動議、請呈中央、勒令工商部、取消總商會、（八）商界方面、全國商聯會等、分呈中央請示、國貨工廠聯會、亦電中央懇迅決、又其他提倡國貨多數團體、今日午後、開緊急會議、籌商善後、

# 張逆在龍口極形狼狽
### 國府將任劉珍年爲烟台警備司令 褚玉璞現在萊陽與孫殿英相持中

（烟台二十五日專電）張宗昌偕張魯泉率衛隊百餘名、乘日艦及小汽船、於漾（二十三）日到龍口、準備逃往大連、吳光新及黃鳳岐等、同日亦到該處、惟吳光新即日由龍口又赴掖縣、聞係暫避、俟風雲稍平後、即逃大連、

（烟台二十五日專電）褚玉璞率所部向萊陽潰退、目下牟平地方、由劉珍年部下劉之康軍守備、劉珍年本人在烟、國府日內即任劉氏爲烟台警備司令、

（烟台二十五日專電）劉珍年以警備司令名義、敬（二十四）日發出佈告安民、現市內秩序、漸形恢復、

（烟台二十五日專電）張宗昌部集中登州萊陽者、計有三萬、褚玉璞現在萊陽與孫殿英軍對持、褚親臨陣線督戰、並大罵孫殿英忘恩負義、反覆小人、張宗昌吳光新黃鳳岐等、確在龍口、籌畫軍事、

（電通社龍口二十四日電）張宗昌携所部乘日船東海、關東、新洲、及其他商輪兩艘、逃龍口、各船現在升火待發、傳說將於敬（廿四）晚逃往營口、在龍口又扣華商輪同源備用、

（電通社龍口二十四日電）張宗昌退到龍口時甚樂觀、後因任應岐向萊陽方面前進、黃鳳岐又敗退、始現狼狽態度、

# 遼寧焚燬飛機慘禍詳誌

（遼寧二十一日通訊）東北航空處航空大隊飛機大維美號、於十九日被焚、並死六人、此次慘禍、爲東北航空第一次遭遇不幸、記者於昨日特赴航空處、探詢慘禍發生之始末、茲誌於左、先是駕駛員趙德玉之親戚劉某父子、欲坐飛機、遨遊空際、劉在兵工廠當差、其子在北大營講武堂、十九日下午一時、劉電告其子、謂掛號已數小時、速來航空處、其子來後、該處隊長潘大同、令駕駛員預備大維美號、以其力大、平穩、不致發生危險、劉父子與一副官及工人一名差役一名、坐機之門內、將門關閉、差役在門內後尾、門外係駕駛員及工匠二人、當飛機未起之前、有旋風兩陣、圍繞飛機左右、飛機前進欲起、則旋風隨而前追、迨已起有數丈之高、駕駛員覺察此次飛機特別沉重、心中疑慮、當時即挺落於地、不意飛機後尾、尚掛樹上、機頭已落地、機內汽筒、忽燃燒、火燄上燎、幸附近田畝中有工作之農民數名、將駕駛員及工匠二人、一併救出、僅臉部衣服、被燒微傷、至於門內五人、因不得開門而出、火復甚旺、無法施救・此時航空處內工人及衛兵・一齊趕到、以水救火、火勢更烈、遂用鐵鍬揚細沙溼土、致飛機埋入土中五六尺、火方熄滅、繼將飛機扒出、則劉父子與副官工人四人四肢已成焦炭、腰中現洋、尚未燒燬、差役係一幼童、雖有微氣、始至中途即斃、隊長潘大同、當時始至醫院、因腿部傷甚重、療治無效、次日亦死、飛機損傷甚重、惟尚可修理云、

# 北平焚燬大批毒品
### 烈焰飛騰癮士饞涎欲滴 頃刻灰燼觀衆鼓掌稱快
**共燒去烟土一萬三百六十餘兩**

平訊、禁烟處原訂章程、爲每屆三個月、即應焚燬毒品一次、本月即爲焚燬之期、本定上星期日舉行、因種種之設備、未臻完善、故展緩至昨日舉行、事先在先農壇南牆外、搭蓆棚七座、當中爲講演台、高懸總理遺像、遺囑、旁有革命尚未成功同志仍須努力之對聯、左爲來賓席、右爲陳列毒品烟俱之蓆棚、沿棚四周、及當中陳列、有軍警及該處職員照料一切、東西有彈壓棚兩座、講演台前、設男女來賓參觀簽到處、並備有焚燬禁品通告書、內載開辦以來、所獲之案件、及毒品種類、數目、正中距蓆二十丈、有磚砌焚燬池一座、池中有鐵篦、下架木柴、由上午十時、即任聽各界人士參觀陳列、棚內擁擠不堪、計陳列製烟俱不下三百餘種、尤以販賣此項器俱之蕭正山所製者爲佳、有象牙鴉片烟槍二十餘件、鑲翡翠金石瑪瑙者三十餘件、烟土入門陳列者爲整包件、統計每包約七八十兩、外用皮紙封固、尚有零星烟土二百餘包、統計一萬三百六十七兩四錢三分、任人看視、每一份烟俱烟土、均有破獲人姓名、一般黑籍癮士、在棚內往來盤旋、嘆惜羨慕、饞涎欲滴、至下午一時許、市長何其鞏、處長趙以寬、副處長何應揚等、先後蒞場、環視一週、即登台講演、何其鞏等均有演說、甚爲沉痛、其大意爲繼續林則徐先生、禁絕鴉片遺志、鴉片流毒中國、爲弱種亡國之致命傷、等語、至二時十分、即將毒品、置放焚燬池、由各界參觀人檢驗無訛、遂奏樂升火、焚燒、一時烈焰飛騰、咯吱聲響、西北口涼州料子、共冶於一爐、香氣撲鼻、聞及數里、觀衆面上、口口聲聲、連稱快哉、至四時許、始成灰燼、觀衆陸續散去、聞禁烟處有五月間即可結束、另訂嚴厲絕禁辦法云、

# 日民政黨要會首相
### 不見時將發表聲明

（東方社東京二十五日電）民政黨關於外交等問題、已請與首相晤談、政府方面、以事關外交、有發生對外影響與誤會之虞、決定此時謝絕與民政黨見面爲宜、、民政黨關於此事、擬仍請與首相晤談、若再見拒、即發表聲明、糾彈政府之失政、以訴諸天下之輿論、

## 久原遞相
# 謂非戰條約
### 樞府已漸好轉

（東方社東京二十四日電）久原遞相本日晌由首相之使命、訪問伊東代治伯後、談云、今日與伯公會見、非爲如非戰條約之棘手問題、然樞府之態度・可云已漸好轉・該條約之諮詢樞府、本月中是否可以赶辦得來、雖不明、如彼歐洲大戰由手槍之一擊而起、此重大問題、乃起於突發事件、若夫非戰條約問題、則預先得以想像、若預事準備、則不足憂慮、

# 鐵道部撥給
### 平漢路車輛

平訊、鐵道部以平漢路關於運輸軍隊及旅客乘坐、需用車輛、特撥車兩列、交該路應用、以利交通云、

# 蔣中正昨晨抵長沙

## 蔣已決定湘粵滇三路大舉討桂
## 李宗仁白崇禧等亦有出洋消息

（漢口二十五日下午五時四十分本報專電）蔣中正歆（二十四）晚五點過江、八時開車、有（二十五）晨四時、抵長沙、何健及湘各界代表、皆至車站歡迎、事前已在教育會搭彩、預備開迎蔣大會、隨蔣同行者、有錢大鈞、楊永泰各要人、及衛兵一百餘人、感（二十七）蔣可返漢、蔣離漢後、總部事由賀國光代拆代行、

### 蔣中正抵長沙情形

（又電）陳銘樞代表許錫清、敬（二十四）日在漢謁蔣、蔣交予親筆函一封、撫慰陳銘樞、許有（二十五）日返京、轉回廣東、

（又電）許克祥派其妻陳棨雲、代表至漢謁蔣、報告一切、蔣對陳甚嘉慰、陳敬（二十四）晚隨蔣一同赴湘、

（長沙二十五日下午四時本報專電）蔣中正有（二十五）晨到長沙、各將領請蔣中正、派何健率兩萬精兵討桂、現正在磋商中、

### 大舉討桂正在磋商

（南京二十五日下午七時二十五分本報專電）據漢口電訊、蔣對桂系、謀根本解決、派陳濟棠任東路、龍雲任西路、何健任中路、並令李倸待罪立功、限五月刪（十五）日佔領桂林、

（南京二十五日下午七時二十五分本報專電）何健敬（二十四）日電京、謂已就第四路總指揮職、並奉蔣令、三路攻桂、決定第一路由第十二師劉建緒部由衡州出發、第二路由第五十二師吳尙部由茶陵、酃縣出發、第三路由范石生部由郴州、宜章出發、已令各軍全體動員、

（上海二十五日下午五時五十分本報專電）范石生電陳濟棠、謂漾（二十三）日由漢口轉回郴州原防集中、候令入桂、請令前方部隊、勿生誤會、

（南京二十五日下午七時二十五分本報專電）香港電訊、陳濟棠敬（二十四）午召集鄧彥華、香翰屏、陳章甫、雲瀛橋、蔡廷楷、李務滋、陳維遠、及各師旅長約三十餘人、開重要軍事會議、陳令香翰屏部由北江抵省後、調西江、

### 桂軍調防梧州戒嚴

（上海二十五日下午五時五十分本報專電）黃紹雄令伍廷颺駐桂林、黃旭初駐梧州、及平樂、李煥炎駐龍州、及百色、王應榆駐南寧及郴州、養（二十二）日起、梧州再戒嚴、雞籠洲已架大砲、水陸旅客、皆受檢查、另據梧州消息、李（宗仁）白（崇禧）黃（紹雄）因胡（宗鐸）陶（鈞）失利、獨力難抗、亦思出洋、桂軍願請俞作相改編、

### 鄂西改編業已就緒

（漢口二十五日下午四時本報專電）程汝懷係五十五師長、衆鄂西編遣專員、張義純係五十六師長、李石樵係十六師長、石毓靈係十七師長、李宜煊係第十師長、鄭重係第十師副師長、孔庚何競武係鄂西編遣委員、皆通電就職、

# 王正廷談中外各問題

## 外交前途殊屬樂觀

（南京二十五日下午十一時本報專電）王正廷語記者、意德兩公使、定在奉安以前、到京遞國書、德使或先返平、

### 中美條約問題

施肇基來京、謂美政府對我表示親善、中美各條約、僅有兩不平等點、美國對於在華駐兵、及撤領事裁判權、皆表示善意、撤領判權、尤可望早日施行、

### 中日修約問題

中日修約、決定俟芳澤先來照會、然後再復照會、照會互換後、芳澤來京、再商訂新約、新約不以舊約爲藍本、

### 接收山東問題

關於接收山東問題、政府即命山東省府、分段接收、決定在五月二十八日以前、接收完畢、劉珍年軍、已奉令向膠東路兩旁佈防、

### 調查濟南損失

### 收回臨時法院

濟南損失、自當共同調查、決定在接收後實行、假設我方損失多、決定要求日本賠償、至收回上海法院照會、即將通知各國公使、無論如何、政府決在一年以內、辦到撤銷領判權、

# 中常會

## 圈定河北省黨部指委
## 總理靈抵京時公祭三日

（南京二十五日下午十一時本報專電）有（二十五）晨中常會議決議案、一、總理靈櫬抵京、迎至中央黨部公祭三日、由中央黨部庶務科佈置、二、圈定張清源、王言、卜哲民、王南復、王禮錫、吳鑄人、賀翊新、梁子青、李志伊、爲河北省黨部指委、姜智深、徐季吾、王養齋、劉耀西、壽普暄、爲候補委員、

# 劉文輝攻克資中

## 現正在內江激戰中

行營何參軍長成濬昨接劉文輝參謀處來電、報告四川省政府主席劉文輝已佔領資中、李家鈺部進攻內江、劉正激戰中、兩電披露如下、

▲電一 北平行營何參軍長轉張伯常兄、漾（二十三日）電悉、頃得二十四軍參謀處、養（二十二日）電、自公（劉文輝）親赴前線、自皓（十九日）日與敵激戰兩晝夜、馬鞍山何楊王各部、被我陳張全旅擊破、斃敵三千餘、馬（二十一日）日將資中敵軍陳、謝、劉各部、完全肅清、自公（劉文輝）已入駐資中、逆軍傷亡甚多、同日李家鈺部進攻內江、劉正與我唐章各旅、在觀音灘一帶激戰、自公（劉文輝）已令張旅四師擊敵、頃奉電告、本日即可將李逆擊退、特聞航叩漾、（二十三日）

▲電二 北平行營何參軍長轉張伯常兄鑒、養（二十二日）電悉、號（二十日）電達否、甫部皓（十九日）午電晋中、並轉雪公代自主張、川戰恐非外間擬援與補充、不能徹底解決、弟決敬（二十四日）赴漢、向介公請示、有電交墨蘇轉必果、子彈起運、云由漢來平德操寓、函樹仙（劉文島）轉百里、志和通告已電請先匯一款、尙未復、煦兄與弟偕行、並聞、弟航叩漾、（二十三日）

# 芳澤中止赴漢之原因

## 蔣中正電令與王正廷協商
## 王正廷已定二十七日赴滬

（上海二十五日下午五時二十分本報專電）芳澤奉日政府命令欲赴漢謁蔣、解決水案、事先電蔣報告、蔣復電、令彼一切事項、皆與王正廷接洽、王正廷定感（二十七）晨赴滬、故芳澤中止赴漢、

# 列強對廢止空中戰爭之意見

## 法美英代表拒絕投票表決
## 並各申述對於此案之意見

（日來弗四月二十四日路透電）本日德、俄、中、荷、瑞、等國已投票表決德國提議之廢止空中戰爭、法國委員馬西克里提出拒決該項議案、並申述其意見、謂總制止之時期、尙未成熟、但以爲此問題終必須解決之、美國委員瑞斯典君表示同意、且建議此問題可由將來國際委員勛中丹爵士謂、德國之計畫、逾乎本委員會範圍之外、並請注意於一九〇七年海牙條約所決定禁止空中拋彈之事實、伯恩司鐸宣稱、德國政府行將該問題報告於軍縮會議云、

# 英政府對吉布森在軍縮會議演說之態度

## 英外相張伯倫在衆院之答辭

（倫敦四月二十四日路透電）本日在衆院有人質問英國對於吉布森氏在日來弗軍縮會議演詞之態度、英外相張伯倫爵士鄭重聲稱、英國政府亦如美國政府、非僅願限制軍備、且願裁減軍備、英國政府本身已對各種戰艦之普通裁減定有計畫、因迄今英美兩國所存在之意見不同、尙非關於此類巨大之原則、且不關各該國海軍相關之軍力、但係類別之取決、乃戰艦究應歸諸若何一類、關於此節、英政府敢對於吉布森氏所建議之新標準、極切注意、英國政府已將吉布森氏建議中所要、由於較大之伸縮力所致之可能的弁要點、村諸兩國因情勢不同之一種同意的海軍軍力之判別中央、政府至終願、對於美國出席日來弗委員之誠懇和讓之精神、發表其熱烈之感佩、且願保證美國之建議、將被認爲同樣之精神、且以極嚴重之願望、達到完全之諒解云、

停止、有（二十五）日始[illegible]復、

（京電）施肇基語記者、謂留京候蔣、請示對英外交方策、定五月初赴北平、參加協和醫院董事會、

（京電）第六師方策部、全數回防、駐蘇州鳳陽浦鎮、

（京電）國防會議、定蔣中正回京後、再定期召集、

（京電）贛州收師簡（二十一）日電、謂國軍已抵贛州、朱毛殘匪、望風退縮、贛南形勢甚好、

（漢電）宋子文日內即返京、

（漢電）駐漢飛機第二隊、即將出發、至湘邊偵察、

（漢電）胡陶下野電發出後、夏威又追加署名、

（漢電）漢口市黨部有（二十五）日派余容樵等、接收反日會、及罷工委員會、反日會接收、改爲救國會、

# 滬總商會

## 工商部令停止活動

（南京二十五日專電）救國會與總商會案、有（二十五）日經工商會議決定、令總商會停止一切活動、靜待中央解決、

# 奉安前後

## 誌哀七日

（南京二十五日電）奉安委員敬（二十四）日開會、議決案、（一）奉安前後全國誌哀七日、自五月二十六日至六月一號止、（二）接待外使備車、不備專車、（三）警衛署預算限十萬元、

# 要電彙誌

（滬電）外交部限滬交涉員取締反日運動、

（滬電）收回租界臨時法院照會、六使文已起草完畢、月底即可發出、

（京電）譚延闓陳嘉佑、敬（二十四）晚赴滬、

（京電）張學良電鐵道部、交還所扣機車四輛、客車二十七輛、

（京電）張靜愚原定敬（二十四）乘水上赴漢、因在浦口風大、山中央軍官學校航空隊長歐里曾、駕愛字十五號水上飛機試驗、因避讓水機、遂至沉沒、準備打撈、張靜愚因此中止赴漢、

（京電）敬（二十四）日下午二時、津浦路烏衣站四十六師與貨車在站南相撞、死十二人、傷四十六人、津浦局孫鶴皋親往視察、飭責任嶺貨車、敬（二十四）日交還

# 賀龍殘部

## 又在桑植發見

（漢口二十五日專電）賀龍殘部逃桑植、焚掠人民、宣傳赤化、經桑植縣長調軍擊退、乃向鶴峰逃去、

# 豫軍開寧夏剿匪

## 現已經過陝州

（漢口二十五日下午二十分專電）豫省各部軍隊、因甘肅寧夏土匪猖獗、一部向西移動、經過陝州、開往寧夏剿匪、

# 林森已到平

## 吳鐵城今日可抵平
## 孫科鄭洪年亦將來

（北平電話）林森前（二十三）日已至北平、外人多不知之、林現住北京飯店三百二十六號、吳鐵城明（二十六）日可到、鄭洪年孫科下月中旬可到、

# 制止偽弊條約

（日來弗四月二十四日路透電）中國已在日來弗簽字制止偽弊條約、中國已經

十七者、中國爲[illegible]之第二

# 馮玉祥

## 暫時不離潼關

某方昨接潼關來電、大致謂、馮玉祥部長劉驥下確在潼關、八大處人員亦在潼行營隨同辦公、各方面往返重要電報、均送潼關、請馮畫閱、一時尙無離開潼關意思云、

# 楊虎臣部駐沂水

（電通社濟南二十五日電）據某方面消息、楊虎臣部自佔領諸城以後、抽調一部向博山方面前進、但博山已有省軍駐守、故又命該部暫駐沂水方面、

# 縣魁元部

## 仍有兩營附逆

平訊、總部接孫魁元自平度來電、報告軍情、文如次、

機、北平陸海空軍總司令行營何參軍長鈞鑒、密、職旅在牟平附赴一部劉高兩營、已於馬（二十一日）晚撤至文登附近、其董王兩營甘心附逆、仍在牟平、知注、特稟、職孫魁元叩養、（二十二）（平度發）、

# 國際聯盟考察遠東鴉片

（日來弗四月二十四日路透電）據某項公佈云、對下已籌撥瑞士國幣二十五萬佛郎、全數定爲國聯考察遠東鴉片問題之用途云、

# 特載

## 河北井陘礦務局之調查（續）

正豐公司由南張村接修正太、直達該礦之鳳山、而鳳山距本礦不過七里、若由鳳山接修本鎮、需款約十餘萬元、距離甚近、成功極易、但有先決之問題二、此路爲正豐專用之路、須與正豐先行協定、一也、由本礦繞經鳳山南關村以達南河頭做水、較由做水直達礦廠路線、約遠七公里、對於正太當納較重之運費、對於正豐當商相當之報酬、如此則成本加重、非先期接洽規定不可、二也、

以上兩路線、做水之線、建築雖而運費輕、鳳山之線、建築易而運費重、爲紓緩財力計、自以接修鳳山爲宜、爲減輕成本一勞永逸計、則由做水運修鎮廠、實爲固定不易之方針、下年度時努力進行、由接洽而比較、由比較而選擇、由選擇而確定、然後興工修築、以底於成、然開浩石路成、鋪路大關、便道通輸、產量有限、必致供不應求、坐誤時機、此由鎮至正太站之運輸、不可不未雨綢繆者也、

（二）正太路運輸—正太路雖係一密達之窄軌制、不能與漢平聯運、但管理極好、調車極敏、本局通煤、自來無不便利、且由石莊至井陘縣所有路堤橋洞、早已按照寬軌、改建竣工、將來路線接修到鎮、正太實行寬軌、則運輸更加便利矣、

（三）漢平路運輸—由鎮廠至南河頭之便道、雖運量不大、但供給一二年內之運輸、當無錯誤、正太雖屬窄軌、運送亦能應手、惟漢平路經戰事摧殘之餘、其困難達於極點、已於經過形情中詳明梗概、是本局營業利病之關鍵惟在漢平一路、非漢平路運輸籌有辦法、則全局營業、將何以操勝券而謀發展歟、漢平路之運輸、首存車輛、當民國十一年前後、該路日給本局車皮一百輛接三七分車、卽該路機車用煤三十輛、本局商銷煤七十輛也、自民國十三年內戰發生以來、車輛卽感缺乏、尤以本屆爲最甚、盡力交涉之結果、本局與路用機煤車輛、不過分得半數、而運輸遲滯、往返費時、影響收入、尤非淺鮮、茲擬分兩途進行、

一、向漢平路商洽、將該路破損機車車輛、撥交本局修理應用、（未完）

# 包圍沙河鎮

## 任應岐部
## 於最短期內可一鼓殲滅

平訊、任應岐部於克復昌邑後、逆軍退至沙河鎮、負隅固守、任部即將該鎮包圍、昨該師長及前敵黨政工作委員會通電各方、謂於最短期間內、即可一鼓殲滅、茲錄原電於後、

（上略）職師號晨進佔昌邑、[illegible]鈞鑒、職率部進城之初、隨令截擊安陽各團、向沙河掖縣方面、跟蹤追去、至新河鎮遇匪部騎兵一營、步兵兩團憑河抵抗、經我各團兜剿、將匪擊退、漾日上午九時、追至三埠店、匪即整隊反攻、我軍奮勇猛擊、匪復退守沙河鎮、是役斃匪二百餘名、獲步槍五十枝、騎槍六十枝、馬三十餘匹、俘虜匪軍連排長三員、兵士三十餘名、我軍陣亡排長一員、兵士數名、受傷兵士十名、查沙河乃掖縣屬之大鎮、爲張逆宗昌故里、爲掖縣門戶、寨牆、現掖縣龍口匪軍、均已集中該鎮、恃沙河之險、以全力頑抗、職飭各團正面督取守勢、由兩翼設法渡河、俟渡河後、該寨不難擊破、此次擊逆宗昌、黃逆鳳岐、節節抵抗、近數日來、戰事均極激烈、謹聞、餘俟續報、四十九師師長任應岐敬（二十四日）

（衙署）均鑒、敵師皓（十九日）直抵昌邑、是晚黃逆紀部潛逃、號（二十日）晨職師進城後、即飭各團追蹤向沙河掖縣剿擊、至新河鎮匪軍有騎兵一營、步兵兩團反抗、我軍各團奮勇前進、匪勢不支、遂退守沙河鎮、漾（二十三日）晨九時、追至三埠店、匪軍整隊潰退、經我各團抄擊、是役擊斃匪軍一百數名、獲步槍五十枝、手槍六枝、騾馬三十餘四、俘虜匪軍連排長三員、兵士三十餘名、我軍陣亡排長一員、兵士數名、受傷兵十十名、查沙河鎮爲張逆宗昌故里、又爲掖縣門戶、寨牆係三合土築砌、異常堅固、現掖縣龍口匪軍、約集中於此、我軍正在包圍中、暫於最短期間、一鼓殲滅、以靖逆氛、特聞、中國國民黨國民革命軍陸軍第四十九師前敵黨政工作委員會漾（二十三日）印、

# 保護運陝賑糧

## 閻錫山電允保護

平訊、陝災救濟會、以賑糧[illegible]陝北、會電閻總司令請飭包頭一帶駐軍、妥爲保護、閻已復電允爲照辦矣、照錄原電於後、

（一）陝災會號電 五台閻總司令鈞鑒、此次全國災情、以陝爲重、以陝北爲最、前次北平華洋義賑總會、撥陝賑糧一百五十噸七日由平起運、取道包頭、轉輸陝北、素仰總座睠念災黎、不分畛域、況秦晉本屬一家、萬懇轉飭包頭一帶駐軍、妥爲保護、無任企禱、旅平陝災救濟會叩號、（四月二十日）、

（二）閻錫山敬電 平津衛戍總司令部函電處、轉旅平陝災救濟會鑒、號電悉、已電飭包頭一帶駐軍、妥爲保護矣、特復、閻錫山敬印（四月二十四日）

# 李書華昨赴京

## 北大事務由成平代理

（北平電話）北平大學校長李書華、今（二十五）日赴南京、北平大學事務、由秘書長成舍我代拆代行、

# 法英使館武官

## 昨參觀方振武部

昨日（二十）上午十時、法使館司令官加威羅司、議文參贊康爵、偕同英使館武官威爾士赴討逆軍第六路軍總指揮部、晉謁方總指揮（振武）並參觀該軍部隊表演技、由幹部教導團教育長趙煥章、營長宋邦幹、連長李宗山、排長夏胃言等招待、並指揮各部隊表演各種技術、及講堂寢室各處、所演技術如拳術、戈矛大刀、臂刺、技藝俱各精嫺、精神異常奮發、其他考試築城者有之、練習作文楷字者亦有之、參觀畢、威爾武官士詢方從兵、謂（你是方振武大人的副官麼）從兵答云、（不是、我是從兵、）威乃嘉貴軍精神之奮發及形勢之整齊吾法兵亦非所及、軍械爲軍人第二生命、貴軍軍械如此其精、大刀如此其亮、甚佩方總指揮治軍之成績、最後由新聞界某君致答辭、散會時已十二時云、

# 紅錫包香烟

烟中獨一無二之妙品

香味無二

品質獨一

永泰和烟草股份有限公司總理

# 仁丹

胃腸强健精神快適

人生眞幸福

仁丹維護胃腸則疫疾不生

解鬱逸興則意氣舒暢

## 仁丹堪稱

幸福之本 强壯之源

老少平安之人

天津英租界中街

# 英商福利公司

電話南局三二六號

## 木器部

大宗花布花樣新奇顏色鮮艷定價從廉

純毛窗簾嗶嘰有藍,紅,棕,三色

各種（西蒙氏）鋼鐵床鋼鐵架旅行床堅固耐久敝工廠新製最新式成堂木器計大飯廳成堂傢俱臥房成堂傢俱式樣精巧定價從廉

檯球檯球案檯球呢檯球桿及一切打檯球應用亦俱全

## 雜貨部

英京名廠製網球拍貨精價廉英美名廠製網球打網球必備護眼罩各式各色風鏡各種大小暖水瓶及各種網球軟底鞋網球汗衫網球白氈帽等

各種貨亦現銀交易一律按九扣

福利公司啓

# 時代報出版預告

（本報宗旨）宣傳三民主義 提高國際地位 主持正義人道 灌輸普通國民智識 發揚民族固有精神（資本基金）暫定國幣二十萬元 如擴充時追加至一百萬元（出版日期）本報定於十八年五月十五日出版 每日出五大張 每日暫以一萬份起碼 贈閱三天（本報特色）（一）編輯取材除全國各省市縣一切黨務政治軍事教育經濟實業外特別注意勞動婦女各界新聞並闢專欄以充實內容（二）論說與新聞並重（三）各大都市各省縣均有專電或特約通信員（四）天津遼寧南京上海設立分社新聞列專版（定閱價目）（平津市內）每月一元五角 半年八元 全年十五元（國內）每月一元八角 半年九元五角 全年十八元（國外）每月二元一角 半年十一元五角 全年二十一元 報費先收（特別贈彩）本報自出版由第一月起每月終於本月營業餘利中抽提若干款項（最低一千元起碼）作為獎金按國內開獎法開獎贈彩以酬定閱諸君及惠登廣告者之雅意 開獎號碼以定閱廣告收據號碼為憑（優待辦法）（一）在本報未出版之前預定本報者報費按原價八折（二）本報印有優待券十萬張分贈與全國各學校黨政軍警機關及各法團 凡持此券向本社（或分社）訂閱者報費照價八折（三）全國學生界訂閱本報者每月暫照原定價格七折收費（惟須本人簽名蓋章書明在某校肄業以昭慎重）

社址 總社北平宣內大街 電話西局二四三二 分社天津南市廣興大街二十七號 電話總局三四四三 又三八三三

## ▲▲秘製 戒煙奇效丸

鴉片之害受者已知其苦 每見有志之士屢欲戒除 然苦無相當之戒烟良劑 是其欲脫離苦海者亦難矣 有志戒烟諸君請服本丸 當為君脫離苦海 蓋此丸經數載之研究及多次之試驗 以中西合製之藥品煉成 不寒不燥亦不吐瀉之奇妙戒烟丸 無論烟癮之深 一服此藥 但精神舒暢 漸漸身體強壯 連服數日 癮既斷淨 即其他痼疾剷除無餘矣 每大盒四元 每小盒二元 外埠函購寄費加一 郵票通用（總經售處）天津法租界巴黎道北洋廣告公司（分銷處）榮業大街志新印刷局 ▲旭昌號洋廣貨舖在榮業大街和居傍 ▲德記洋貨帽襪舖在東興第一臺戲園對過 ▲天金記洋貨帽襪舖在東興大街玉清池門傍 ▲一小堂法租界天晤市場三層樓上 ▲文德祥廣貨舖英界海大道營門

## 中英政府化驗註冊
# 姚佐楨
## 除根白濁丸

此丸藥性和平無攻伐瀉墜之弊有清毒止痛之功 專治新久五淋白濁 不論體虛濕熱 或花柳傳染 有痛無痛均能保証 患者藥到病除永不復發 患此症者不可不試

每瓶二元 小瓶一元

總發行 天津中西五洲藥房（經理） 上海三馬路大舞台對面姚佐楨大藥房 各埠大藥房公司均有出售

# 金城銀行

總分行 天津 北平 上海 漢口 大連

股本 總額一千萬元 收足七百萬元

公積 共計二百〇五萬元

辦理各種銀行一切業務 兼收儲蓄存款

## ◀律師夏孫檜▶

精辦民刑行政各訴訟及華洋訴訟並非訴訟件事 對於人權夙抱扶植主義 貧者委託並可酌免公費 寓河北三馬路樹德里三十八號 電話北局五一三

## ◁天津法界中街▷
# 武齋洋行
## 綢緞布疋雜貨莊

（各）（貨）（一）（律）
# 特別大減價
◀請速光臨勿失良機▶

新春特備 各國新到 時樣花素 綢緞布疋 男女應用 粧飾物品 均已備齊

電話三一三七四

# 請買德國洋針

▲認明老牌▼

▲以防假冒▼

譽滿中國垂五十年迄至今日名尚不朽

## ▲▲平奉鐵路管理局廣告

本路第三第四兩次特別快車自本月二十四起平奉間直達往來 又第七第八等次慢車是日起自開到時刻略有變更 兩日往來平津間之第二十次車即於是日起停止開行 茲將各該次車開到時刻分列於後 俾衆週知此佈

第三次特別快車
前門 上午八點二十八分開
天津東站 上午十一點三十五分開
山海關 下午六點二十五分開
奉天 上午六點四十二分到

第四次特別快車
奉天 下午七點四十八分開
山海關 上午九點十五分開
天津東站 下午四點鐘開
前門 下午七點十五分到

第三第四兩次特別快車均售頭二三等客票並掛有頭等睡車

第七次慢車
前門 上午六點鐘開
豐台 上午六點四十五分開
天津總站 上午十點十分開
天津東站 上午十點四十五分開
塘沽 下午一點鐘開
唐山 下午三點四十五分開
灤縣 下午五點三十分到

第八次慢車
灤縣 上午六點鐘開
唐山 上午八點三十分開
塘沽 上午十一點三十分開
天津東站 下午一點三十分開
天津總站 下午一點五十五分開
豐台 下午五點三十分開
前門 下午六點十二分

第七第八兩次慢車均售頭二三等客票

# 東方鐵廠廣告

啟者敝廠專門承做鍋立天力鍋爐 並修理舊鍋爐 價目克己 交貨簡捷 如蒙賜顧請至英租界增子外倫敦道四號接洽

東方鐵廠啟 （電話）三一一九五 三一三四九

## ▲▲麥邊洋行（飛人牌 魚月牌）三星白蘭地酒廣告

啟者本行飛人三星白蘭地酒荷蒙各界歡迎推銷增廣 用特酬謝顧客起見 如買飛人牌一箱隨送酒一瓶 另贈毛巾一打 以廣招徠 並有十年老牌飛人魚月牌三星白蘭地價格特別公道 惟請嘗試之

電話南局二千一百九十四號

英租界菜市傍麥邊洋行謹啟

# 永康廣東飯館

▲天津法租界三號路三一門牌▼

▲自動電話三三一四九▼

雅座精潔 改良牛寶 燒鹵臘味 粥品
原盅雞飯 承接全豬 四時細點 各洋海味
廣東青醬 罐頭食品 南北雜貨 丸散膏丹

總經理天下最廉價小孩保險品廣東崔永康堂肥兒培元消積散 此散北方馳名已久 藥性和平 功效甚大 專治小孩百病 誠聖藥也 每服大洋一毛 每打大洋一元 永康號啟

# 兩代彈冠

## 祖父同慶

此兒腹疾瀉痢已由嬰孩自己藥片治愈

山東膠縣文巷匡君續宸近嘗致書韋廉士醫生藥局 謂其孫象彪因飲食不調消化失序 肚腹疼痛泄瀉不止 後服嬰孩自己藥片始告痊愈 今更長旺非常 深為感激等語 無何其父匡君重峯又來書云「小兒象彪自服家嚴所購之嬰孩自己藥片後身體強壯 百病消散 飲食亦日見加增 闔家均為感荷 茲奉上小兒像片以表謝意 到希檢收為荷」云云 以上兩書相繼而來 實含有無限之喜樂與感謝意味 此不獨該兩書已也 具此同樣性質之謝函由全華四表寄到韋廉士醫生藥局者乃無日無之 尊府兒童無論長幼 荷患腹疼 發熱 食積 便閉 嘔吐 泄瀉 傷風 痰厥 蛔虫 出牙等症 而投以此藥片 亦必有同樣滿足喜樂之結果也 嬰孩自己藥片每一瓶六角 每六瓶三元 遠東總發行韋廉士醫生藥局上海江西路六十號 各埠藥房均有出售 或直向本局郵購 郵力在內 郵票收用

# 何物神奇一至於此

有朋稱異 此斯南馬商人已由韋廉士大醫生紅色補丸治愈其廿四載沉痾

所謂斯南馬商人者即夏君聚賢是也 夏君原籍廣東梅縣扶貴鎮 現江南洋吡叻柳秋樹膠園督辦之職 彼自述其廿四年疾痛歷史及其夫人之虛弱如何受惠于韋廉士紅色補丸 並謂其子亦由服用嬰孩自己藥片而得康健也 夏君之言曰「予年十五即患血虧瘦弱 身軀未嘗或健 三十三又染瘴癘 愈後復為癆瘵所侵 夜眠不安 胃納銳減 遍身骨節都覺痠疼 諸種夫均成重負 雖服藥多方終無實效 癸亥離國來南 勉強任職於一家橡園 維時與軀仍無一進步 友人此一僉謂予將不久于人世矣 如是者又一年 在此一年之中所有職務祇能敷衍塞責 其苦已極 後蒙王泗先生勸服韋廉士紅色補丸 身體乃大見起色 體力漸增 面色轉好 食慾旺盛 眠睡安寧 無何骨痛亦痊 康健充十全恢復 友人至此咸大驚異 以為何物神奇一至于此 予具告之 非喜自愈以後身體極壯 而且內子瘦弱多病亦由服用廿丸而得康健 小兒善怒多啼又為嬰孩自己藥片治愈而強健 予真感激無既也」韋廉士醫生紅色補丸為天下馳名補血健腦之聖藥 每瓶一元五角 六瓶八元 嬰孩自己藥片為小兒腸胃病之靈丹 每瓶六角 六瓶三元 郵力在內 遠東總發行上海韋廉士醫生局 各藥房均有代售

韋廉士大醫生紅色補丸凡經售西藥者均有出售 或直向上海江西路六十號韋廉士藥局函購 每一瓶大洋一元五角 每六瓶大洋八元 郵力在內

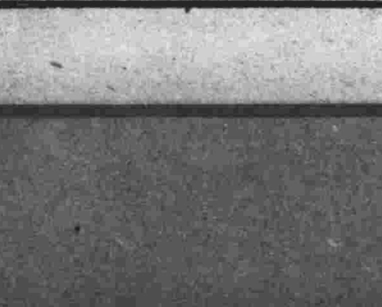


# 水火無情

水火無情不獨是毀滅大燎原毀損房屋 即燙傷肢體而致痛苦者亦可說是水火無情 對于前者人皆知保險以防萬一 對于後者又安可不備如意膏以防萬一哉 如意膏清涼滋潤 去毒生肌 凡百瘡瘍一敷即愈 以之療治湯傷火燙 真有不可思議之奇效 廣東小欖興和店貞君着鞭來書云「月前余妹入廚煮水 因年幼一時不慎燙傷左手 其痛甚劇 予即按法敷以如意膏 不數日即恢復原狀 從可知該膏真皮膚聖藥 為家庭不可少者也」 如意膏各藥房均有出售 或直寄郵票大洋六角至上海江西路六十號韋廉士醫生藥局購取一匣 郵力在內

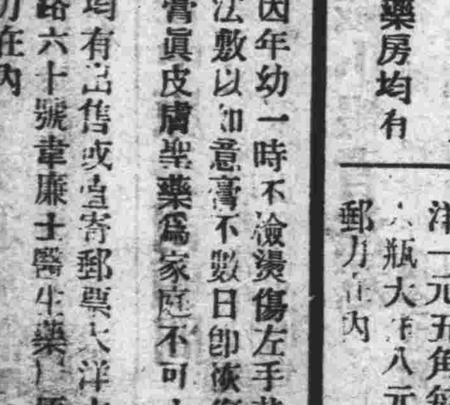

# 本埠新聞

## 昨日之綁票案

新學書院門前

倪嗣冲之孫晉坰被架
倪之子道燾躍車脫逃
法捕探四出追緝未獲
原汽車在東六區發現
該校討論保護學生法

月前英租界牆子河道、倪道杰宅、曾出綁票案、彼時幸倪道杰脫逃迅速、並賴病女僕范張氏拚命抗拒、汽車夫亦甚靈敏、故倪宅得以倖免各節、已詳誌本報、而匪人憤恨在心、乃亟思有以報復之、聞前日該宅曾接得匪人來函一件、略謂此次行動、匪人方面已下本錢萬餘元之鉅、似不得些許利益、不能罷休、致有此案之發生、茲將昨日發生此案之經過情形分別錄次、

○綁票時之情形○ 昨(二十五日)、上午八時、倪嗣冲之少子道燾年十六歲、及其孫倪道炯之子、倪晉坰年十七歲、同乘自備三一零號汽車赴新學書院上課、初中一年級生汽車甫抵校門、忽有身穿青色布袍之土匪上前、將汽車夫孫福田眼上一拳、孫狂呼當時常差張寶興己將車門開啟、預備其少主下車入校、倪道燾先躍下車入校、另一當差張雲漢亦坐在車內、係眼便附車上街買帽、匪逼張下車、遂與匪夥將車連同倪晉坰開向法租界泰和戲園馬路而去、

另訊、倪道炯之子、倪晉坰、十七歲、及其叔倪道濤、十五歲、皆在法租界新學書院初中一年甲組讀書、每日由僕人跟隨、乘自用汽車赴校、今晨八時二十分、汽車開抵校門、方將下車時，突有四人上前、開手槍狙擊僕人、幸彈中衣襟、由前向後穿過、人未受傷、復將司機人赶下、四人衝上汽車、載之而去、幸倪道濤年歲較小、身體稍爲靈捷、由僕人腋下逃出、四匪人則挾倪晉坰開車向北、疾馳而去、是時行人頗有見之者、亦瞠目視之云、

○事出後之經過○ 事後、當經報告警備司令部公安局及法英日各工部局、一體嚴偵、午前在東六區左近中日交界處、發現三一○汽車一輛、想係將人架藏天津老西開或南開四鄉附近云、

另訊、匪車去後、當經僕人報告法工部局、一面由人將倪道燾護送回家、一面四出追緝、法工部局偵探處聞信後、亦派人四出查訪、後查得該宅汽車、現停於中日交界松島街福聚當門首、匪人則已不知去向、各方正在嚴密調查中、該汽車現已由東六區暫爲保存、餘容再誌、

○學校謀保護法○ 新學書院當局於出事後、即招開緊急會議、討論保護學生辦法、蓋該校學生多係富家子弟、爲亡羊補牢計、故特謀保護方法云、

## 津市黨部曉諭工友

罷工勿直接行動宜集中力量
開會勿妨礙營業宜勞資合作

因津市近迭發生工潮、市黨部力主勞資合作、昨發表告商民書、已明白表示態度、因資方大抵狃於舊日觀念、對工友加入工會、每有認爲不守本分之感覺、惟工友方面、亦時有過分錯誤觀念、業已再三曉諭開導、黨部對資方此等之要求與舉動、市黨部認爲遺憾、剋因津浦路工會第三分特訓令總工會轉令各工會知照、此後革命工作、必須集中勢力、一致行動、又據商民協會呈稱、近來工友開會、事先不知會廠方、逕行離廠、致工作停頓、有時工友開會一日、廠中即無形停業一日、所受損失太大、請予設法、市黨部當以工友開會、事先自須通知廠主、尤應報告總工會、得其許可、最好無妨營業方爲正軌、現各工會對此點、已知注意、惟對開會程序、應守紀律、恐仍有未盡合宜之處、現黨部決編印「民衆團體運動須知」一種、俾對民衆運動、得循正軌、至關於工友開會、不通知廠方、及有得營業之事、亦將訓令總工會、轉行各級工會知照、大意謂工友應有開會之自由、但須注意不得妨及營業、又謂廠主前次陳述、亦屬實情、望工友注意云、

## 華竹店員靜候仲裁

市政府召開仲裁會議
黨政法勞資五方列席

華竹店員怠工風潮、自社會局調解無效後、市政府特函取市黨部同意、決由市府召集仲裁委員會、以資解決、仲裁委員、除黨部市府代表外、並有地方法院代表、工會店主雙方代表、亦併列席、昨(二十五)午前、市府特將此意電詢市黨部、業已取得同意、並請求黨部通知總工會及店員工會、現既進行仲裁、請先停止怠工、當由市黨部亟電華竹工友、所有怠工之工友、業已承認仲裁、並即於昨日正午十二時、停止怠工、靜候仲裁、市府方面、關於仲裁辦法、及召集委員之公函、已於昨日擬妥、送經崔市長審閱後、當晚即可發出、開會日期、亦經崔決定、大約不出今明日、至仲裁辦法、第一步自須工方先將怠工之工友、一律復工、剋已照辦、第二步則須由資方將開革之工友、一律復工、至工資及休假等項、自可從長計議、同時黨部方面、昨已發表告商民書、內容實貼華竹門首、內容力勸工友、勿小不忍、但尤盼資方認清時代、勿再挾持舊勢力、壓迫工人、最後仍主勞資合作、以抗帝國主義、此外社會局亦於昨日(二十五)根據市黨部公函、市政府訓令、發出曉諭勞資合作之佈告、內容嚴飭廠方、勿狃舊習、勿背潮流云、

又訊仲裁委員會之組織、華竹於昨日(二十五)停止怠工運動、兩方聽候仲裁委員會判決、聞仲裁會內由五機關組成、一、非此次怠工運動內之資方、二、非此次怠工運動內之勞方、三、市政府、四、市黨部、五、地方法院、大約於今日(二十六)即可由市府通告各方規定地址及開會日期(大約爲期不遠)、在仲裁委會內判決事件、該兩方應絕對遵守、不得違抗云、

## 總商會電請裁撤釐金取消特稅

電請全國商聯會一致主張
裁厘金取消十二種消費稅

天津總商會、昨接中華民國全國商聯合會電云、（銜畧）鑒、案查裁併內地二五稅、裁撤全國厘金、取消十六種消費稅一案、經本月一日寒電、呈請中央府院部照准、並於銑日電達各商聯會、各總商會在案、嗣國府已下明令、歸併內地之二五稅局、於海關、惟厘金未裁特種消費稅未撤、迭准福建省各商各商會業團體、函電請求撤消消費稅未准、各商貨停運、又准上海特別市總商會函陳、兩次請取消消費稅未准、請予通電全國商會、一致請求、各等由、經本會於有日電請國府行政院財商兩部、文曰南京國民政府行政院、財政工商部鈞鑒、案查關稅加後、內地二五稅已奉明令歸併、海關進口稅、免納內地二五稅出口稅、在新稅則未頒布前、應納內地二五稅、由海關代征等因、全國商民、莫不歡欣鼓舞、稱從善政、惟裁厘僅限蘇皖贛浙閩五省、其餘二十三省、四特別市、二特別區、未奉明文、極爲惶惑、查厘金之應裁、即在加稅、海關稅則已加、厘金不裁、對內對外、均無以示國信、厘既當裁、即應定期裁盡、不應有區域之分、自表分裂、財部五省裁厘會議、國內外輿論咸加、非難、其指詞不當自不待言、所望府院迅加糾正、定期召集第二次全國裁厘會議、決定、實施方案、依限裁盡通令全國遵照此其一也、全國裁厘會議決議案、有消費稅抵補名目、當時關稅未加、而厘金又決議分期、至遲於十七年十二月底裁盡、不能不籌抵補、故以消費稅爲一種過度稅、議事錄尚存、當可復核、現在海關進口新稅則、自十八年二月一日起實行、無庸抵補、即無所謂過度、財部乃仍根據全國裁釐會議決議案、創辦特種消費稅十六種、苟無論即物征稅、既即地設局、害甚厘金、弊且過之、而抵補所謂過渡、根據已失、重義違背、顯而易見、財部尚以商會及滬專等商會代表參加、六同決議爲言、未免抹煞事實、勉強牽附、現在上海特別市總商會、即兩次電請撤消、閩省商幫、則全行停運、各省亦生糾紛、足見心理所同、無遠弗屆請府院上下明令將十六種特種消費稅撤消、以維國貨其二也、舉斯二端外、則關係國際、內則關係民生、以致實施莫此爲大、莫此爲要、者議顧度支以增收入、不恤商民之痛苦、則民貧國亦隨之、於民不利、於國亦未見其有利也、心所謂危、不敢不痛切直陳、惟懇俯准所請、立見施行、全國幸甚、通電全國商會一致堅決請求外、謹呈等情、相應通電全國商聯會商會、查照希即一致通電、堅決請求、不達目的不止至盼云云、

## 津市執委請示處理唐山工潮方針

咋電中央執行委員會

津市執委會、咋爲唐山工潮、致中央執行委員會電云、唐山開灤五礦工會聯合辦事處節、爲要求增薪及改良待遇各節、會一再向唐山開灤礦務局、及天津總局請願、已有月餘、至今雙方相持各走極端、倘不急行設法、萬一共黨乘機竊發、惹出重大事件、小則影響礦業糾紛、大則引起國際交涉、關係國會認該工會等、要求條件多屬合理、且多根據礦章、更不容漠視、只得懇請鈞會、一面迅令河北省民府、與該礦公司進行交涉、俾便和平了結、並電示鈞會處理方針、以便有所遵循、天津特別市執行委員會叩、

## 市府會議

議決要案五則

日昨(二十五日)上午十時、市政府在市府會議廳、開市政會議第三十七次例會、秘書長、各參事、各局長、各特區主任、均出席、開會如儀、由秘書長偶振邦主席、討論下列各案、一、秘書長臨時動議、關於本埠角票救濟辦法案、決議由市政府函催銀行公會陳明辦法後、再行決定、二、財政社會二局長臨時動議、總理奉安日購贈物品事項、關於永久者用石碑中嵌銅板、並推定本府庶務吳主任會同工務局王科長主辦、關於臨時者、市府用祭文、各局區署用輓聯、三、上次交付審查之天津特別市土地局補契暫行規則案、決議修正通過、三、土地局提出之天津特別市土地局寺廟登記規則案、決議大體通過、飭土地局修正後、下次會議討論、五、土地局提出之土地局製發建築物執業證規則案、決議交付審查、惟定土地局長李榮培、財政局長周振聲、工務局王科長、教育局長鄧慶瀾、港務局長向迪琮、三特區主任審查、并加請工巡捐務處劉處長出席陳述意見、至下午一時散會云、

## 警備部今日槍決盜匪

搶匪劉華勛一名

廣次結夥行搶之劉華勛、被公安局捕獲各節、已誌本報、軍法處已將該犯判處死刑、並呈准總部、定於今日執行、茲將宣佈罪狀、佈告錄次、爲佈告事、前據天津特別市公安局解送搶犯劉華勛一名、請訊辦到部、當飭詳加研訊、據該犯供稱、前在孫殿英部下當副官、退伍後來津賦閑、曾夥同吳景鵬、梅副官等、搶得衣物錢幣典當俵分、又至法租界某姓家、搶得衣服典當分用各等情不諱、並經事主代表爲書甫、在公安局當庭指認屬實、查該犯迭次結夥搶劫、實屬目無法紀、按照懲治盜匪暫行條例第一條第十三款之規定、處以死刑、藉昭炯戒、茲經呈奉河北剿匪司令部指令、照准在案、除飭於本月二十六日將該犯綁赴刑場照行槍決外、合亟宣布罪狀、俾衆週知、此佈、計開、劉華勛、年二十七歲、安徽省人、

## 公安局嚴防共匪

召集旅館經理會議

天津特別市公安局、近因津市共匪活動、且以共匪常以租界爲護符、若不嚴爲預防於津市治安、亦有莫大關係、已於本月二十九日在局召集各旅館經理人談話、惟租界方面、已函請各租界當局轉知、令將原函錄左、逕啟者、本市輪軌交通華洋雜處、值此時局甫定、伏莽未靖之際、一般反動份子、如共產黨及土匪等、均以本市爲逋逃藪、且多匿居各大旅館、伺隙蠢動、若不預爲防範、誠恐一旦發動、危及社會治安、敝局職司公安、有保衛地方之責、茲爲聯絡預防起見、擬於本月二十九日（即星期一）下午二鐘在敝局召集城廂各租界旅館經理人等、商洽預防辦法、除飭知敝局轄境旅館外、相應函請貴局署通知貴租界各旅館、屆時務必派代表到局參加、案關聯防黨匪活動、維護公共安寧、想貴局署當樂爲贊助也、此致駐津英法日義各工部局、

## 承包棉花牙課

棉商公會出十二萬元
現由財局請市長核辦

本市棉花牙課前由棉商公會要求承包、已誌前訊、茲聞原承包人承包價額爲四十萬元、係三分抽用、現該會請改爲按一分五抽用、以減輕棉商担負、包價則出十二萬元、業由市財政局將接洽情形呈請市府核辦一俟提交市政會議時委員會通過、即以簽訂合同實行征收云、


VALENTINE,S MEAT-JUICE

美國老牌牛肉汁

服此牛肉汁能助胃補消化補血提神

世間補藥多矣然大都或偏於燥質或偏於鐵質祗能提一時之精神不能爲永久之滋補其身體衰弱欲藉補藥以養身者多有反爲補藥之累可不愼乎查法蘭萁曼博士於一八七一年創製之牛肉汁歷經美國政府特派專員暨全球醫學博士化驗均認爲獨一無二之重要滋補妙品實與人身之血同一性質不寒不燥人之身體虛弱或胃中消化不良者服之固能强壯身體保存生命卽無病而預服之亦可卻病延年請各衞生家留意是幸

大昌和總經理 天津英租界海大道 北京崇文門內大街

仁昌綢緞莊 法界梨棧 （電話三二五六五）

| | | 減價 |
|---|---|---|
| 純毛巴黎嗶嘰 | 三毛八 | 三毛四 |
| 純毛禮服呢 | 九毛五 | 六毛九 |
| 純毛最細嗶嘰 | 七毛 | 五毛 |
| 純毛雪花呢 | 九毛 | 五毛 |
| 各色綺霞緞 | 一元零五 | 八毛四 |
| 三內綺霞緞 | 一元三 | 九毛 |
| 杭加寬洋縐 | 一元三 | 八毛五 |
| 克羅綢 | 二毛二 | 一毛 |

天津特別市反日會緊要通告

爲通告事、查本市各登記日貨商號應繳納之救國基金業經本會先後通告按期繳納在案近以五三封存日期爲期不遠爲此通告各商號務於五月一日以前所有未繳之基金掃數繳清勿再遲延觀望致干查究爲要

王鳳沼池緊要聲明

啟者鄙人長嫂董氏二嫂陳氏均係寡居子女皆無各買異姓子撫如己出每每謬於私見枝節時生復欲早分家產以圖快意鄙人等仰體遺訓租金平分使用不能任意析分詎料二家嫂違背遺言於二先兄去世後卽吵鬧分家並聞暗地將細軟貴重物件轉移他處復於夏歷二月二十六日逕赴法庭起訴至今未歸不知係受何人唆使此外復經鄙人等查出短少北門西二條胡同二號房契一紙中營東 號當契一紙嗣後如有人以上項契紙向人指借抵押轉當情事非有鄙人等親筆字據概不生效恐未週知特此聲明

▲▲鳴謝禮和洋行

敝廠於四月三日夜五時由烘房失愼致將機器電滾損壞敝廠向經孟君潤章在禮和行保險此被災承貴行賠償七個半碼力電滾一具修理機器費洋八百五十元賠償迅速信用昭著誠他行所不及謹登報端藉以申謝 聚寶造膜工廠謹啟

▲▲欲購汽車者注意

啟者敝行洋人回國欲將自用汽車及載重汽車數輛出售其車堅固異常式樣最新極省汽油售價特別低廉有意購買者請駕臨敝行參觀爲荷 法租界九號路門牌十一號 歐亞洋行啟

李景光受任勸業場及交通旅館顧問

茲受法界勸業場及交通旅館聘爲常年法律顧問應負一切保護責任此布

李景光受任中原公司顧問

本律師茲受日界旭街中原公司聘爲常年法律顧問對該公司一切權利應負保障責任特此通告

▲▲有意組織小報者注意

茲有外洋製八頁機器一部一切零件俱全並附有洋膠五根又二號鉛字半副三號字一副五號字一副半字架鉛條空鉛書邊花邊水綫手盤鐵盤字盒一切俱全共售洋八百元有意購買者請投函本報第五號信箱接洽可也

紀芝生大夫

寓 天津日界小松島街一號電話自動機二一二四七 北平南長街二十九號 電話南局四二一四

淡志室公牘

每部四本廉價一元內有康南海楊惺吾梁任公樊雲門鄭蘇戡萬公雨諸先生之題字末卷有柯鳳孫先生之志文北平天津上海太原商務印書館出售見一百廿期圖書彙報內最近出版新書三十一頁

律師李懷亮啟事

鄙人自辭去大理院廷長後在平津兩處執行律師職務

接洽地點 北平西四巡捕廳胡同三十二號 電話西局一三四八 天津現移在英租界十七號路五十六號 電話南局三五八五

女醫士趙玉嵐專門婦女小兒科

寓法界綠牌電車道中恆和西里四十八號趙氏醫寓便是 借用電話南局二七四四

## 黨義教師檢委會昨開會
### 試題試場試期均已決定

檢定黨義教師委員會、於昨日(二十五)下午一時、在市黨部會議室開會、出席委員爲楊亦周、焦實齋、蘇蓬仙、馬方晟、唐際清、及市教育局長鄧慶瀾等六人、缺席者一人、討論結果、議決九項、一、推焦實齋爲常務委員、二、辦公地點、在市執委訓練部、三、會費定四百元、由黨部担任一百元、教育局籌三百元、四、檢定日期定五月十二日(星期日)五、檢定辦法、以考試行之、由檢委會呈執委會、轉市教育局、分別通知各下級黨部、及其他學校各應考人員、六、檢定黨義教師規則及辦法、由四月二十七日(星期六)起、登大公益世庸報商報宣布、七、考試場所、臨時再定、八、報名日期、由登報之日起、(即四月二十七日)九、甲、考試科目、(一)中學黨義教師、(一)三民主義、(二)建國大綱、(三)建國方略、(四)第一二次全國代表大會宣言、(五)黨史、(小學黨義教師)(一)三民主義、(二)建國大綱、(三)建國方略、(四)黨史、乙、試題分配、(一)三民主義四題、羅貫華擬題、(二)建國大綱二十題、唐際清擬題、(三)建國方略六十題、楊亦周擬題、(四)黨史四十題、馬方晟擬題、(五)第一二次全國代表大會宣言二十題、蘇蓬仙擬題、擬題期限、須在五月五日以前交到、至下午四時散會、

## 本市驗契須知
### 詳述發驗契一切手續

財政局昨發驗契須知文云、本市舉辦驗契、前會同財政部河北省驗契專員、將部頒各條例章程、和本市驗契施行辦法、布告通衢、但是條文太繁、惟恐大家看不清楚、特把這次驗契緊要的關節、編成驗契須知、大家一見、就能明白了、一、驗契處及收驗時日、本市驗契處、附設在財政局內、處址就在河北金鋼橋市政府的前院、門前掛有天津特別市財政局驗契處的牌匾、凡是驗契的、進了市政府頭門、一問守衛的警士、便知道了、現在先驗已稅過的紅契、定於四月十五日開辦、自是日起扣足三個月爲限、除星期例假外、每天收發契紙的時間、自上午八時起、至下午六時止、隨到隨收、隨領隨發、決不稍有停滯、二、驗契費、無論買契典契、產價超過三十元的契、每張收紙價洋一元五角、註册費洋一角、教育費洋二角、附收印花稅、按照產價大小計算、產價未滿一百元者、貼印花二分、一百元以上、未滿五百元者、貼印花四分、五百元以上、未滿一千元者、貼印花一角、一千元以上、未滿五千元者、貼印花二角、五千元以上、未滿一萬元者、貼印花五角、一萬元以上、未滿五萬元者、貼印花一元、滿五萬元者、貼印花一元五角、五萬元以上下再加貼、要是價額三十元以內的契、祇收註册費一角、一元以上、未滿十元者、貼印花一分、十元以上、三十元以下者、貼印花二分、此外並沒有其他費、三、驗契手續、人民投驗契紙、須先到驗契處第一股、將所驗契紙當面呈明、由第一股核計應納各費數目、塡給繳款通知書一張、驗契印據一張、再赴第二股、驗契人拿此通知書照數繳欵、第二股收款之後、仍然給一收據、以作收款憑證、最要緊的、拿到驗契印據、必須好好保存、以便三日後憑據領契、領契的時候、並要當面看明勿悞、四、驗契與不驗契的利害比較、這次驗契的好處、第一是詳細註册、第二是另換新契、一經驗過的契紙、產權就已確定、日後辦理土地登記、亦不必再花費用、至於不驗的契紙、遇有訴訟不能作爲憑證、限滿派員按戶調查、如果發現未驗的契紙、還要加倍處罰、五、呈驗未稅白契、另有審查辦法、將來再通知你們、按以上各條驗契的關係極大、而驗契的限期、僅三個月爲期極短、轉眼就到、大家持有不動產買典契據的、務必趕緊來處投驗、勿稍觀望、切要切要、

## 市捲烟特捐處
### 嚴密調查捐票眞僞　加蓋戳記以示區別　統稅實行仍有問題

日前市府委任王鳴岡潘宗岳等接辦市捲烟吸戶特捐處、均于本月二十一日就職視事後、雖統稅定五月一日實行征收、而該處對于捐務、日來尙竭力整頓、昨爲捐票事、尤加嚴密調查、並發出佈告云、爲布告事、照得本處征收特捐、原係充本市教育專欵、關係至鉅、本副處長到任伊始、亟應大加整頓、旣維學欵、尤裕捐收、倘有偷漏取巧情事、一經查實、定予嚴辦不貸、惟據稽查報告、近來假票殊多、眞假難辨、除已派員分往各商店嚴密調查外、茲定於四月二十二日起、本處售出捐票、一律加蓋津新票三字戳記、以示區別、尤便調查、至以前已經粘貼者、自出示之日起、限期三天、趕速銷售、不得稍事延、倘爲觀望、即按違章處罰、勿違此布、處長張之仲、副處長王鳴岡、主任潘宗岳、

## 地方法院　今日審理案件

▲民事　孫殿臣與管松權租金一案、尹惠仁與郭玉明基地一案、黃述善與中華興業銀行佩金一案、鄭子敬與廣恆磚窯異議一案、何惠橋與齊[illegible]一案、齊子唐與王氏同居一案、李子敬與周玉山立契一案、利德洋行與吳愼靈貨款一案、王翟氏與王天祥離異一案、王陳氏與王鳳池折產一案、王仲武與同利銀行存款一案、恒德堂王興與劉漢卿等地畝一案、楊玉春與齊鴻恩要人一案、▲刑事　霍文章加暴遺親一案、戴興仁等傷害一案、馬鳳來等和姦一案、高和堂竊盜一案•劉玉田傷害一案•閻春山竊盜一務、劉三傷害一案、路春亨傷害一案、陳少仙竊盜一案、王廷等竊盜一案、藍秉彝侵占一案、李心輝等贓物一案、劉景奎傷害一案、李[illegible]山竊盜一案、高[illegible]修強盜一案、劉趙氏傷害遺親屬一案、劉李氏殺人一案、丁文鈺等盜賣坟地發掘坟墓一案、曹玉林等強盜一案、

## 車站紀事

▲二十四日于化龍由遼寧通車來津、又王蔭泰錢錫均由北平晚快來津車
▲二十五日周學熙朱慶瀾祝書元曹裕熊均由津早快車去北平、又程定夷由北平上午快車來津

## 廣播無線電
### 本日放送節目

| 時間 | 節目 |
|---|---|
| 下午三點至六點半 | 本埠中原大劇場　馬最良(捉放曹)芙蓉草(探親家)張德祿周華廷(狀元印) |
| 下午七點至八點 | 英文教授　影泉女士高級英語教科書第二十課 |
| 下午八點三十分 | 最新中西唱片 |
| 下午八點五十九分 | 時刻報告上海海關時刻每十五秒鐘報告一次 |
| 下午九點一分 | 今日商情報告北平銀錢匯兌公債證券及米麵雜糧行市　天津銀錢匯兌公債證券行市 |
| 下午九點五分 | 今日國內新聞 |
| 下午九點十分 | 商業廣告廣播消息 |
| 下午九點十五分 | 本埠中原大劇場　馬最良芙蓉草張德祿何雅秋(後部王華買父) |

## 旅津山西賑災會鳴謝(二十一)

茲將各大善士台銜及捐款數目列後

同義德捐洋三毛　世德生捐洋三毛　寶興誠捐洋三毛　閼復慶捐洋三毛　白聚富捐洋三毛　張福田捐洋三毛　柳世金捐洋三毛　戴洪錦捐洋三毛　元盛德捐洋二毛　盛記茶店捐洋二毛　萬發玉捐洋二毛　義順炸捐洋二毛　元興正捐洋二毛　義和得捐洋二毛　華盛公捐洋二毛　瑞記洋貨莊捐洋一毛　閻海運捐洋一毛　渠堆捐洋一毛　元豐捐洋一元　慶祥捐洋一元

泰和盛捐洋三毛　世德玉捐洋三毛　趙文普捐洋三毛　趙興基捐洋三毛　胡秉俊捐洋三毛　林叢芬捐洋三毛　趙吉善捐洋三毛　積裕德捐洋二毛　德慶亨捐洋二毛　福成裕捐洋二毛　德潤長捐洋二毛　景莘興捐洋二毛　義信恒捐洋二毛　裕恒茂捐洋二毛　德合盛捐洋二毛　六合興捐洋一毛　王廷盛捐洋一毛　駐津豐記捐洋一元　益泰成捐洋一元

(尙有明日待續)

## 聾道人山水潤例

中堂三尺一元四尺二元五尺三元六尺四元橫幅與中堂同屏條按中堂折半扇面每件七角小鏡心一二尺者均一元如匾額等件過窄者皆按整紙計算先潤後墨金箋不畫劣紙不畫限期不畫青綠加倍點景加倍加細加倍現有上好宣紙畫成小鏡心多件每張定價五角欲參觀或定畫或購買者請駕臨本報營業部接洽爲荷


## 光明大戲院
法租界　大增里

今天日夜開演(星期三至星期六)

去獲金金影及第影界重之主演又套傑
年獎牌杯片選一片七天導及角一大作

確眼轉穿轟動國際之稀世影片

十二大本　泣佳期　滬名安琪兒

▲『泣佳期』三大之鐵證　(一)去年影界公選之第一影片『七重天』其導演爲波色吉其主角爲葛娜及法雷爾演作之佳並世無匹現『泣佳期』一片即同此導演同此主角則其一勝任愉快後先媲美可爲鐵證者一(二)此片將意大利社會之罪惡揭露無遺意大利墨索里尼下令禁止在意開演故此片前在上海開演時曾爲意大利兵士知焚一卷以報喧載引人國際觀感則其價值可想此可爲鐵證者二(三)『泣佳期』人生樂事也喜之而泣則其事之離合悲歡有出人意料之外者矣葛娜女士最擅長於表演哀怨纏綿身世飄零之女子法雷爾則風流蘊藉表演誠摯其才藝均推獨步斯人斯劇可爲其鐵證者三

## 皇宮電影
日租界　福島街

今天日夜開演(星期三至星期六)

四大明星合演絕世奇情傑作

◀盲目女神▶

天地之間、最公正者莫如神、然而神亦有時而盲、是以含寃服屈之事、所在皆是、則法庭之下、正不知其聞、苟無大律師平反其屈、殺多少寃魂也、可概也夫、此片所述一婦人、因嫌疑而論罪、但以心抱隱痛、緘口不言、幾遭誤殺、至其所以不言之故、實有一段莫大之哀史、令人可泣可歌、其遺局之嚴密、破案之奇特、迴出吾人意想之外、不禁爲之拍案叫絕、此片劇情之緊湊、得未曾有、而演角如影界美人羅絲頓、英武沈毅之倫司、老手之魯意孫、何爾脫、新輪、皆影界之選、珠聯璧合、觀止矣、

| 日場價目 | 夜場價目 |
|---|---|
| 前排二毛 | 前排二毛 |
| 後排三毛 | 後排四毛 |
| 樓上五毛 | 樓上六毛 |

星期六及星期日日場加奏音樂與夜場同

## 平安電影
英租界　小營門

今晚開演(星期三至星期六)

星期六加演日場三點一刻開演

首席導演葛來福精心鉅著

聯美公司最新出版：五大明星合演傑作：警世偉大影片

◀拆白美人▶

碧露班妮之爲賢妻良母、無以尙矣、慈母心、至今賢母、棄兒之哀、餘痛而今在此劇、在人可憐之心也、與母矣、爲一星之離散、妻聚自得之、不常、明星猶然矣、有影界以來、古未有若斯之盛也、今五星聯珠、萃於一堂、則矣、嗚呼、文君之婕妤、扇見新人之笑、寵、但人情反覆、[illegible]

## 晉和大戲院
今天日夜　開映電影

今天日夜開演

表演神手黛麗娥主演

熊女尋仇

黛麗娥以表演浪漫熱烈聞於世、所演之片如(歐戰風雲)(復活)(斷腸人憶斷腸聲)(孽海花)等可稱爲無一不佳、而(熊女尋仇)一片、則黛氏於浪漫熱烈之表情外、復有下列特殊之才藝、(一)馴熊、大熊、猛獸也、而黛氏馴之若靈猴、馴之弄之、如小貓、香唇玉趾、時與巨口利牙相接觸、老熊艷福無窮、處者驚愕不置矣、是非有數月之苦練、曷克臻此、

特別減價　日場　樓下一角　二角　樓上三角　晚場　樓下二角　三角　樓上四角

星期日開演　紅寶石　國產破天荒武功驚險偵探片

## 新新電影
今天日夜開演

戀愛大家

戀愛小說家——經驗戀愛失敗驚人。欲知戀愛眞諦者不可不看。欲知戀愛學理者不可不看。求戀愛眞幸福者不可不看。欲求戀愛正途者不可不看。銀幕之上、男明星中、論表情之老練、舉動之風流、作之圓滑、衣着之漂亮、然以發殊爲第一、今以當然而飾戀愛大家、當然再好沒有、

星期特別　早場開演　魔窟春夢

## 明星大戲院
今大日夜開映

天津第一次開演之浪漫滑稽片

珂琳穆爾(主演)

她的風流史

玲瓏嬌小、活潑動人之珂琳穆爾女士、今又與諸君相見於銀幕矣、嗜影老客、仍記得『浪漫女學生』、及『情竇初開』也、表情之風流委婉、令人心醉、有口皆碑、此片更爲其近頃合作、出人意表望、諸公二致意焉、

## 力古洋行　印度綢緞

本行新到各種絲絨做大衣斗蓬之料俱全價值格外從

營業時間…自上午八點起至下午九時止　星期日照常營業
地址…開設天津英租界中街二百六十號

力古洋行啓

本行專做手工刺繡古玩物品最合送禮之用

新張露佈　歡迎參觀

英商花邊美術洋行啓　英中街花園對面

## ▲建築新屋聲明

本公司營業發達亟謀擴充特於英中街及博目哩路轉角(即中街屈臣氏藥房樓旁)建築新式飯店裝璜華麗佈置精奇現正在興築時期大約本年十月即可完工遷入恐未週知特此露布

利德點心公司謹啟　大沽路開灤南信中樓內　電話自動三一五七三號

留法眼科專門　田大文

上午十至十二點在東門北中南藥房
下午二至四點在法界維斯理堂對過
電話五局二零二三號

## 天津特別市展覽會得特等獎(一百分)　衛生局化驗註册

商部註册　靈芝商標　馮氏　斷癮救苦金丹

▲直隸省長面諭嘉獎▲山西督署核准備案▲天津警廳化驗註册▲太原省處出示保護▲漢口警處核准立案▲上海商會給證獎勵▲各拒毒會試用有效▲風行海內六十二年

此丹專戒嗎啡金丹海龍英等毒及鴉片烟癮輕者一付(一分八次用)重者三付分(兩星期用之)均能斷癮除根不吐不瀉痛苦毫無且飲食增加精神煥發已呈奉▲京津警廳化驗註册復經▲天津烟台濟南河間安國昌黎唐縣宣化遵化故城汝亨安邱鉅野威縣蠡縣鄆城淮安漢源無極等五十二處定縣書山縣用戒效卓著戒除者已指不勝數收到各處謝函證明書▲前曾逐日在天津各報披露每付僅收回藥本一元▲外埠函購加郵費八分或郵票一百十三分替代▲本堂出售此丹已六十二年非似市上稱廣告售假藥騙錢欺人者所堪倫比是以本堂備有影印之功效證明錄(此廣告剪下附郵票三分寄函本堂當即奉上一份

益世保胎膏　專治婦人小產滑胎一症神效異常每四貼一元郵費八分影印功效錄承索即寄

天津西門北宜講所西峻芝堂藥店啟

## 注意注意

## 久咳成癆

多咳傷肺日久成癆查治癆必含之藥今外國醫藥尙無發明目下只有上海唐拾義大醫生父子久咳丸直接有華咳除痰之功間接有防癆保肺之效正本清源含此莫屬此丸每瓶附入形如鈔票驗真券一張直接寄回本廠可換圖畫一張無券是僞品有券而煞相模糊者亦係僞品請勿悞購以重生命

總發行上海廣西路　父子大藥房　世界各埠均有經售

## 華新磅廠

◁眞正新式堅固耐用鐵磅▷

請用國貨

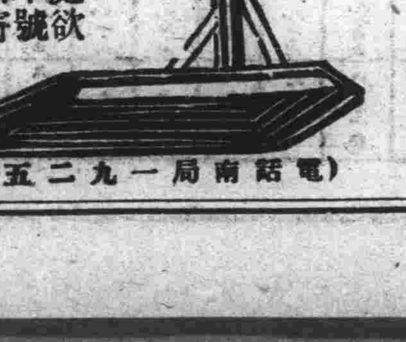

注意　招請外埠分銷處欲承辦者請投函本號商議如索詳章即寄

本號設在天津法界廿九號路馬桂家樓三十一號　新分號設在法界廿四號路新天津報館傍邊　(電話南局一九二五)

## 新到

蜜味清甜　(正)(新)(會)(甜)(橙)

天津法界　廣隆泰啓　電話南局三一二七九

## 儒醫孔笑凡施診

暫寓西北城角文昌宮西孫宅

NASH "400"

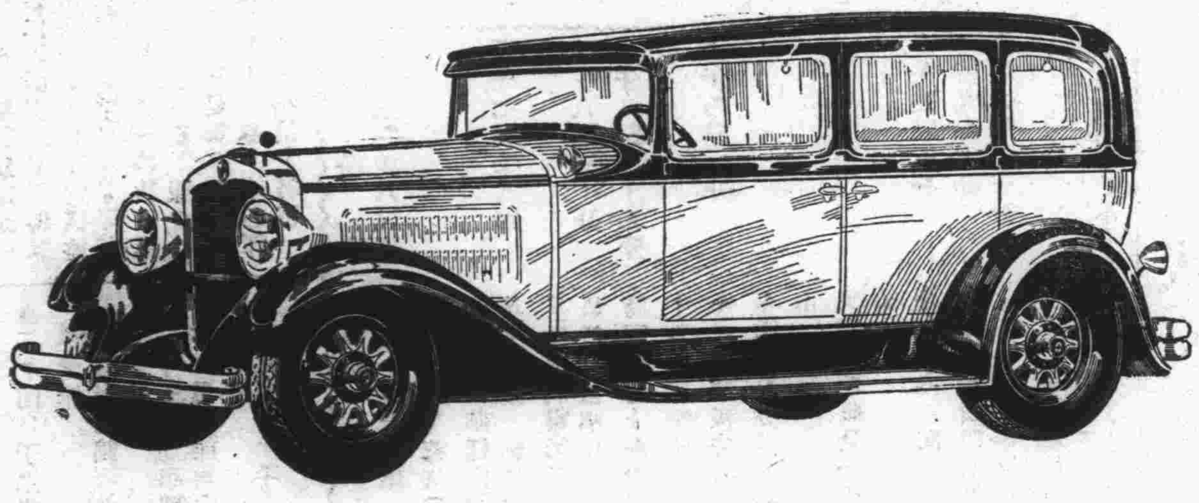

### 中英汽車行啓事

敬者本行自創辦以來歷經數載專門修理各種汽車發售各種汽車零件汽油等物並噴漆及人工漆價廉克己與衆不同此外本行並爲新式「納氏牌」汽車獨家經理該車形式極爲美觀機器異常堅固惟只有津埠一家外埠並無分號恐未週知特此佈達如蒙賜顧無任歡迎

中英汽車行啓

法租界新荣市 電話三一一九〇四



## 大減價

婦女草帽每頂皆售洋一元

婦女棉線襪每雙一元或一元六角

此外尚有手套衣料等及做成之衣服

價格無從不廉

英中街花園下

### 華豐洋行

電話三零六六七


# 漢平鐵路行車時刻並里數票價簡明表

中華民國十八年二月二十日改訂

| 列車次數 | 北平前門 | 跑馬場 | 長辛店 | 琉璃河 | 高碑店 | 保定府 | 定州 | 正定府 | 石家莊 | 高邑縣 | 順德府 | 邯鄲縣 | 馬頭鎮 | 豐樂鎮 | 彰德府 | 衛輝府 | 新鄉縣 | 黃河北岸 |
|---|---|---|---|---|---|---|---|---|---|---|---|---|---|---|---|---|---|---|
| 第一次 由北平至漢口特別快車頭二三等飯食俱備每星期六開行 | 下午六点開 | 不停 | 六点三十六到 六点四十六開 | 不停 | 不停 | 十点〇五到 十点二十五開 | 不停 | 上午一点三十六到 一点四十二開 | 二点十六到 二点五十六開 | 四点四十開 | 六点四十到 七点開 | 不停 | 九点十分開 | 不停 | 十点四十分到 十一点二十開 | 下午一点四十六開 | 二点二十八到 二点四十八開 | 四点十一開 |
| 第十一次 由北平至漢口尋常快車二三等飯食俱備每星期二四及星期日開行 | 上午九点五十五開 | 不停 | 十点三十八到 十点五十三開 | 十一点四十七開 | 下午十二点十五開 | 二点五十七到 三点十七開 | 五点〇五開 | 六点四十四到 六点四十九開 | 七点二十七到 八点〇七開 | 十点開 | 上午〇点二十五到 一点〇八開 | 三点二十開 | 三点五十六開 | 五点十分開 | 五点三十九到 六点十九開 | 九点十四開 | 十点到 十点二十開 | 下午十二点〇六開 |
| 第三次 由鄭州至漢口特別快車頭二三等飯食俱備每星期二六開行 | | | | | | | | | | | | | | | | | | |
| 第九次 平浦快車在本路段內每星期一五由北平開鄭州 | 上午九点四十開 | 不停 | 十点二十三到 十点三十八開 | 不停 | 不停 | 下午十二点十三到 十二点五十三開 | 不停 | 五点四十四到 五点四十七開 | 六点二十一到 七点〇一開 | 八点四十六開 | 十点四十三到 十一点〇三開 | 上午〇点四十六開 | 一点三十三開 | 不停 | 三点二十三到 四点〇三開 | 六点四十六開 | 七点三十到 七点五十開 | 九点三十五開 |
| 第二十三次 由北平至石家莊客貨混合車每日開行 | 上午五点四十開 | 六点〇八開 | 六点四十八到 七点〇八開 | 八点三十四開 | 十点十七開 | 下午一点二十五到 三点四十開 | 六点二十三開 | 八点五十三到 九点〇三開 | 九点四十四到 | | | | | | | | | |
| 第二十五次 由石家莊至鄭州客貨混合車每日開行 | | | | | | | | | 上午三点四十五開 | 七点〇六開 | 十点三十到 十一点十分開 | 下午二点〇八開 | 三点〇二開 | 四点五十四開 | 五点三十到 六点十分開 | 十点四十五開 | 十一点五十三到 〇点二十二開 | 三点十二開 |
| 第二十七次 由鄭州至漢口客貨混合車每日開行 | | | | | | | | | | | | | | | | | | |
| 第七十五次 由孝感至漢口尋常客車每日開行 | | | | | | | | | | | | | | | | | | |

| 列車次數 | 黃河南岸 | 鄭州 | 新鄭縣 | 許州 | 郾城縣 | 西平縣 | 駐馬店 | 確山縣 | 明港 | 信陽州 | 新店 | 廣水 | 花園 | 孝感縣 | 橫店 | 漢口江岸 | 漢口大智門 | 漢口循禮門 | 漢口玉帶門 |
|---|---|---|---|---|---|---|---|---|---|---|---|---|---|---|---|---|---|---|---|
| 第一次 | 四点三十六開 | 五点十五到 五点三十五開 | 不停 | 七点五十七到 八点十七開 | 九点四十三到 十点〇三開 | 不停 | 上午〇点二十四到 一点〇四開 | 不停 | 三点二十開 | 五点〇六到 五点二十六開 | 七点〇八開 | 八点十五到 八点三十五開 | 十点三十開 | 十一点四十九開 | 不停 | 下午十二点〇七到 十二点十一開 | 二点二十到 | | |
| 第十一次 | 十二点三十八開 | 一点二十六到 一点四十六開 | 三点三十三開 | 五点到 五点二十開 | 七点〇七到 七点二十七開 | 八点四十五開 | 十点十二到 十点五十二開 | 十一点四十八開 | 上午二点開 | 四点十五到 四点三十開 | 六点二十五開 | 七点四十一到 八点開 | 十点〇三開 | 下午十二点十八到 十二点二十三開 | 二点二十九開 | 三点十分到 三点十五開 | 三点二十五到 三点四十五開 | 三点五十六開 | 四点〇五到 |
| 第三次 | | 下午一点十五開 | 不停 | 三点四十到 四点開 | 五点二十六到 五点四十六開 | 不停 | 八点〇五到 八点四十五開 | 不停 | 十点五十九開 | 上午〇点三十五到 一点開 | 二点四十八開 | 三点五十五到 四点十五開 | 六点〇四開 | 七点十八到 七点二十一開 | 不停 | 九点三十六到 九点四十一開 | 九点五十到 | | |
| 第九次 | 九点五十九開 | 十点五十到 | | | | | | | | | | | | | | | | | |
| 第二十三次 | | | | | | | | | | | | | | | | | | | |
| 第二十五次 | 三点四十七開 | 五点〇五到 | | | | | | | | | | | | | | | | | |
| 第二十七次 | | 上午十点〇六開 | 下午一点十五開 | 三点二十三到 四点二十三開 | 七点四十七到 八点二十七開 | 九点五十五開 | 上午一点〇一到 一点四十一開 | 三点三十二開 | 六点四十六開 | 九点十五到 九点五十五開 | 下午十二点三十六開 | 二点二十到 三点開 | 六点〇三開 | 八点〇七到 八点三十七開 | 十一点四十開 | 上午〇点四十八到 一点〇八開 | 一点二十到 二点開 | 二点二十三開 | 二点三十三到 |
| 第七十五次 | | | | | | | | | | | | | | 下午一点開 | 三点十八開 | 四点十分到 四点十五開 | 四点二十五到 四点四十開 | 四点五十六開 | 五点〇五到 |

| 列車次數 | 漢口玉帶門 | 漢口循禮門 | 漢口大智門 | 漢口江岸 | 橫店 | 孝感縣 | 花園 | 廣水 | 新店 | 信陽州 | 明港 | 確山縣 | 駐馬店 | 西平縣 | 郾城縣 | 許州 | 新鄭縣 | 鄭州 |
|---|---|---|---|---|---|---|---|---|---|---|---|---|---|---|---|---|---|---|
| 第二次 由漢口至北平特別快車頭二三等飯食俱備每星期二開行 | | | 下午六点開 | 六点十分到 六点十五開 | 不停 | 八点三十九開 | 十点十四開 | 十一点四十八到 上午〇点〇八分開 | 一点二十六開 | 二点四十六到 三点〇六開 | 四点四十五開 | 不停 | 七点〇二到 七点四十二開 | 不停 | 十点〇三到 十点二十三開 | 十一点四十九到 下午十二点〇九開 | 不停 | 二点二十八到 二点四十八開 |
| 第十二次 由漢口至北平尋常快車二三等飯食俱備每星期三五及星期日開行 | 上午十点三十開 | 十点四十四開 | 十一点十分到 十一点三十開 | 十一点四十到 十一点五十開 | 下午十二点三十分開 | 二点五十一到 二点五十六開 | 四点四十六開 | 六点二十到 六点五十開 | 八点二十五開 | 十点五十分到 十一点十分開 | 上午〇点四十二開 | 三点二十開 | 四点三十五到 五点〇五開 | 六点五十開 | 七点四十四到 八点〇四開 | 九点四十八到 十点〇八開 | 十一点二十六開 | 下午一点十三到 一点三十三開 |
| 第四次 由漢口至鄭州特別快車頭二三等飯食俱備每星期一開行 | | | 下午一点三十開 | 一点三十九到 一点四十三開 | 不停 | 四点〇二到 四点〇四開 | 五点三十九開 | 七点十二到 七点三十二開 | 八点五十六開 | 十点十七到 十点三十七開 | 上午〇点十九開 | 一点五十開 | 三点二十八到 三点四十八開 | 不停 | 五点三十九到 五点五十九開 | 七点二十三到 七点四十三開 | 不停 | 十点〇五到 |
| 第十次 平浦快車在本路段內每星期二五由鄭州開北平 | | | | | | | | | | | | | | | | | | 下午六点二十開 |
| 第二十八次 由漢口至鄭州客貨混合車每日開行 | 上午一点開 | 一点二十開 | 一点二十八到 二点〇八開 | 二点二十到 二点五十開 | 四点十四開 | 七点到 七点二十開 | 十点〇九開 | 下午十二点〇八到 一点〇八開 | 三点十四開 | 五点三十九到 六点〇九開 | 八点五十開 | 十一点四十五開 | 上午〇点五十四到 一点三十四開 | 五点四十四開 | 五点五十七到 六点三十七開 | 七点五十到 八点三十分開 | 十点三十四開 | 十二点〇四到 |
| 第二十六次 由鄭州至石家莊客貨混合車每日開行 | | | | | | | | | | | | | | | | | | 下午十点三十四開 |
| 第二十四次 由石家莊至北平客貨混合車每日開行 | | | | | | | | | | | | | | | | | | |
| 第七十四次 由漢口至孝感尋常客車每日開行 | 上午七点四十五開 | 七点五十五開 | 八点〇四到 八点二十四開 | 八点三十四到 八点四十開 | 九点四十開 | 十一点三十五到 | | | | | | | | | | | | |
| 玉帶門至各站三等票價 | | 二角五分 | 二角五分 | 二角五分 | 五角五分 | 一元三角 | 一元九角 | 二元六角五 | 三元一角 | 三元七角五 | 四元四角 | 五元一角 | 五元四角 | 六元二角 | 六元七角五 | 七元五角 | 八元一角五 | 八元九角五 |
| 玉帶門距各站公里數 | 〇 | 二 | 五 | 九 | 四一 | 六四 | 一〇七 | 一五二 | 一七九 | 二一七 | 二五六 | 二九三 | 三一三 | 三五七 | 三七九 | 四三三 | 四七五 | 五一九 |

| 列車次數 | 黃河南岸 | 黃河北岸 | 新鄉縣 | 衛輝府 | 彰德府 | 豐樂鎮 | 馬頭鎮 | 邯鄲縣 | 順德府 | 高邑縣 | 石家莊 | 正定府 | 定州 | 保定府 | 高碑店 | 琉璃河 | 長辛店 | 跑馬場 | 北平前門 |
|---|---|---|---|---|---|---|---|---|---|---|---|---|---|---|---|---|---|---|---|
| 第二次 | 三点四十六開 | 四点三十八分開 | 五点十三到 五点三十三開 | 六点十六開 | 八点四十三到 九点二十三開 | 九点五十三開 | 十一点十四開 | 不停 | 上午一点〇七到 一点二十七開 | 三点四十四開 | 五点〇五到 五点四十五開 | 六点十七到 六点二十開 | 不停 | 九点二十六到 九点四十六開 | 不停 | 不停 | 下午一点〇四到 一点十四開 | 不停 | 一点五十到 |
| 第十二次 | 二点四十開 | 三点十六開 | 四点五十五到 五点十五開 | 六点四十二開 | 九点四十四到 十点二十四開 | 十点五十三開 | 上午〇点十二開 | 〇点五十七開 | 二点三十三到 三点十三開 | 五点四十九開 | 七点三十一到 八点十二開 | 八点四十八到 八点五十三開 | 十点四十一開 | 下午十二点三十五到 十二点五十五開 | 二点四十二開 | 三点三十九開 | 四点三十到 四点四十五開 | 不停 | 五点三十到 |
| 第四次 | | | | | | | | | | | | | | | | | | | |
| 第十次 | 六点五十開 | 七点十五開 | 八点二十六到 八点五十六開 | 九点四十四開 | 上午〇点十五到 〇点五十五開 | 不停 | 二点五十四開 | 三点二十三開 | 五点〇五到 五点四十開 | 八点〇九開 | 九点三十三到 十点十三開 | 十点四十六到 十点五十開 | 不停 | 下午一点五十九到 二点十四開 | 不停 | 不停 | 五点四十五到 五点五十五開 | 不停 | 六点三十五到 |
| 第二十八次 | | | | | | | | | | | | | | | | | | | |
| 第二十六次 | 上午〇点十二開 | 〇点五十二開 | 三点二十五到 四点〇五開 | 五点二十開 | 十点四十六到 十一点二十六開 | 下午十二点二十三開 | 二点四十三開 | 三点三十七開 | 六点二十五到 七点五十五開 | 十一点十八開 | 上午二点十五到 | | | | | | | | |
| 第二十四次 | | | | | | | | | | | 上午七点四十五開 | 八点二十四到 九点十分開 | 十一点三十六開 | 下午二点三十一到 二点五十六開 | 五点四十九開 | 七点三十開 | 八点四十四到 九点〇五開 | 九点三十八開 | 十点〇六到 |
| 第七十四次 | | | | | | | | | | | | | | | | | | | |
| 玉帶門至各站三等票價 | 九元四角五 | 九元九角 | 十元三角 | 十元六角五 | 十二元一角 | 十二元四角五 | 十二元六角 | 十三元三角 | 十四元一角五 | 十五元三角 | 十六元一角五 | 十六元三角五 | 十七元三角五 | 十八元三角五 | 十九元四角五 | 二十元 | 二十元五角 | 二十元七角五 | 二十元八角五 |
| 玉帶門距各站公里數 | 五四五 | 五四九 | 五九九 | 六二四 | 七〇五 | 七二〇 | 七四五 | 七七一 | 八三二 | 八八六 | 九三六 | 九五〇 | 一〇〇七 | 一〇六七 | 一一二九 | 一一六三 | 一一九三 | 一二〇六 | 一二一三 |

# 社會風光

## 侵佔官道宜取締 建築房舍要留神

### 市政府注意交通 違章懲罰

天津特別市政府、查本市商民、搭設雨棚、建築房舍、時往侵佔官道、阻礙交通，若不從嚴取締、不足以資儆懲、而維路政，惟本市向無此項懲罰專條、遇有侵佔行爲、處罰無所依據、昨特令由工務局、擬具侵佔官道阻礙交通處罰規則、提交市政會議、以便審核施行云、

## 公園後之秘密 狂花浪絮渾無主 學子青年宜自珍

### 道德日墮 廉恥日衰

河北公園後、前省議會北，佑安里附近地方，時有浪漫的她們、嬉笑吵鬧，毫不顧忌，放肆異常，每際行人過往、輒皆以眉目送情，大有春風難描之狀，以致招引一般狂蜂浪蝶、如吸花粉，醉心神馳，往來徘徊，不忍離去，日昨有津市某中學學生孫某、爲人老誠樸厚，決非登徒子者流，適訪友路經該處，不意遇見數個紅粉骷髏、相見之下，她們驚喜若狂、咸以此美男子，溫柔可愛、廉不若朱禧重生，亦從所罕見，當即不約而同，強行拉扯，該生見她們不懷好意、即飛跑躲避，返歸友處、喘噓不定，該地如此之風，深望負該管之責者，加意嚴查、以挽頹風云，

## 風狂兒 恣情調戲良家女 可稱色胆大如天

### ▲輕薄 ▲該打

郭長春年二十二歲、天津人、素行無賴、遊手好閒，每在街頭巷口，遇有婦女經過、必評頭論足，滿嘴胡言，日昨在南大道土地廟地方、忽有一年十五六歲之女子、名喚鳳大貴、該郭某上前答訕，滿嘴胡言亂語、使該女無法、即報告警察、該崗警欲將郭帶區、不料郭某不但不服、反給警察一掌、當時該警吹笛、喚來他警、同將郭帶區、經署員略訊、即轉送公安局訊辦云、

## 法院觀審記 杜小嫚婚姻糾葛

### △一個說唱戲賺錢 △一個說向不出門

小嫚又願嫁又不願嫁

杜德山、因生計壓迫、將親女（小嫚）送至兒媳娘家寄養、業已四年、其兒媳之兄趙文海、品行不端、假造婚帖、稱估小嫚，杜德山告於地方法院、昨日午後開審、

○……鄭羅氏供……露出破綻……○鄭羅氏供稱、年七十四歲、住西南城角、民國十五年、經我說媒、趙文海爲妻、並給杜家財禮洋四十元、有婚帖爲證、小嫚在趙家甚好、每日唱戲賺錢等語、

○……小嫚愁鎖雙眉……○小嫚供稱、年十五歲、新安縣人、現在牆子外趙文海家、待我甚好、每日我即在趙家、幷不出門、我願意與趙文海爲妻等語、

○……德山連叩首……○杜德山供稱、年五十四歲、新安縣人、於十五年、因家中貧窮、遂將已女小嫚、送在兒媳娘家寄養、並非將小嫚許與趙文海爲妻、且婚帖係不知情、請老爺與小的作主等語、

○……律師主張……○庭諭令杜德山、及鄭羅氏等離開、再問小嫚、是否真心願意同趙文海結爲夫婦、抑或強令遵從、小嫚供稱、我不願意跟趙文海、問、你將不願意的理由說出來、本院定與你作主、答、我：願意跟趙文海了、繼由被告律師趙世祿稱、小嫚即在當堂已承認願與趙文海爲妻、且供出每日在家中、並不出門、杜德山謂趙文海強迫其女小嫚出外唱戲、完全不符、請求駁斥等語、

○……本案暫行中止……○於三十日再爲審訊云、

## 偷兒被捕 洋元收用 賬本歸還

### 因賬本無用也

大城縣人王仁合、遊手好閒、素無正業、因民生問題、糊口、昨晚行至河北關上、專以行竊、得贓變錢、賴以聚華里、見該里靜寂無人、遂用刀將一不知姓名者之住戶大門撥開、潛行入院、意欲行竊之際、不料被事主知覺追趕、經交附近崗警緝獲、帶往該管三區二所訊辦、茲據供稱、年二十七歲、曾於日前夥同張恩榮、王小子、在北大關恒豐轉運公司內、竊得紫皮包一個、紅皮包一個、內有衣服、圖章、賬本、及大洋一百元零四角、衣服賣與擺攤張玉文、得錢分用、賬本與圖章、恐該公司有關係、次夜又暗送該公司院內、屬實、該所復派警將失主張子純、年二十八歲、天津人、及買贓人張玉文、年四十七歲、天津人、傳所對質、張子純被竊是實、張玉文收買贓物不諱、該所所長馬舜、查該犯王仁合、迭次行竊、目無法紀、罪無可逭、張玉文收買賊贓、殊非善類、均有應得、當即備文、一併解送公安局罰辦云、

## 竊賊

### △偷搭木板 △售賣現金 △主謀逃去 △從犯被擒

城內張家祠堂胡同、東盛合小器作、門首堆有花梨木板片、於前日下午六點餘鐘、有一小竊、擬偷該木板、即僱來苦工覃如江、韓汝良二人、令其將木板隨伊搭去、每人許給工資銅元百枚、甫出巷口、被該作同人楊寶堂遇見、向前攔住、小偷已經潛逃、遂將二苦工交崗警、帶往一區三所、經訊明後、轉送公安局云、

## 行市一覽

（四月二十五日）（信源銀號報告）

| | |
|---|---|
| 五年公債票大票 | 平 |
| 七年長期公債大票 | 七五·四 |
| 九年金融公債大票 | 平 |
| 十年六厘公債大票 | 七五·四 |
| 十年七厘公債大票 | 七七·五 |
| 九六八厘公債大票 | 二〇·八五 |
| 十四年八厘公債大票 | 八八·三 |
| 賑災七厘公債大票 | 一扣 |
| 特種鹽餘庫券 | 四八·二 |
| 十二年短期兌換券 | 一扣 |
| 十三年定期流通券 | 一扣 |
| 秋節支付券 | 二扣 |
| 春季庫券 | 五扣 |
| 直隸五次榮礦抱保 | 九二 |
| 直隸興利公債 | 八二 |
| 二四庫券 | 七扣 |
| 二五庫券 | 七〇·二 |

股票

| | |
|---|---|
| 中國銀行股票 | 五二元 |
| 交通銀行股票 | 四二元 |
| 鹽業銀行股票 | 八十元 |
| 金城銀行股票 | 八十元 |
| 啟新老股票 | 四十元 |
| 洋灰公司新股票 | 三十三元 |
| 開灤礦務局股票行平銀 | 三三七 |
| 天津自來水股票 | 一〇 |
| 北京大飯店債票 | 六十元 |
| 久大精鹽股票 | 七十元 |
| 中興煤礦股票 | 四十元 |
| 中法實業債券 | 一四五元 |

金融

| | |
|---|---|
| 先令 | 二七二五 |
| 大條 | 二五七五 |
| 老頭 | 二六九四 |
| 美匯 | 六三二五 |
| 電匯 | 五四 |
| 洋元 | 六七六五 |
| 足金 | 三六八 |
| 小洋 | 一〇八 |
| 輔幣 | 一四五 |
| 本票 | 二六二五 |
| 美票 | 二二四 |
| 俄錢 | 一一五 |
| 美錢 | 一一三 |
| 英錢 | 一一 |
| 日錢 | 一一二 |
| 銅元 | 三六四 |
| 上海標金 | 三五九五 |
| 上海拆息 | 一四分 |
| 上海洋元 | 七一七六二五 |
| 五百光帖十萬 | 七五元 |
| 千元光帖 | 四五元 |

國外匯兌（四月二十五日）（據外商報告）

（銀行賣出行情）

| | |
|---|---|
| 倫敦電匯 | 二·七·二五 |
| 倫敦匯票 | 二·七·三一二五 |
| 法國電匯 | 一六·一五 |
| 美國電匯 | 六三·二五 |
| 香港電匯 | 七六·五 |
| 日本電匯 | 七一·二五 |
| 上海電匯 | 一〇五·八五 |

（銀行買入行情）

| | |
|---|---|
| 倫敦四月期買 | 二·九·〇〇 |
| 倫敦四月期賣 | 二·九·二五 |
| 法國四月期 | 一六·九〇 |
| 美國四月期買 | 六六·七五 |
| 美國四月期賣 | 六七·二五 |
| 日本三十日期 | 六八·七五 |
| 日本三日期 | 一〇五·〇八 |
| 上海三十日期 | 一〇六·〇〇 |
| 上海三日期 | [illegible] |


## 大阪公司開船廣告

（日期按照陽曆）

法租界碼頭第十號 事務處電話南局三、三二二三

碼頭帳房南局三、〇九二一

▲船票出售處 天津日界宮島街 三、〇二三四 三、一三〇八

中日公司 總局二、〇六三三號

北京日本國際觀光局北京分局 東局二二八三

天津觀光局 電話南局三、三六三六 三、二八八一

▲各船各部皆設有無線電 注意凡帶〇（白圈）之船不搭客

△塘沽出帆

●開往門司、神戶、大阪

●長城丸 四月廿五日到 四月廿八日午後三時開（貴客行李請於廿六日交英界大阪碼頭）

●長江丸 五月五日到 五月八日開

●長安丸 五月三十日到 五月三日開

●開往大連 上海 福州 基隆 高雄

●長沙丸 四月廿七日到 四月廿九日後三時開（貴客行李請於廿七日中交英界大阪碼頭）

●福建丸 五月八日到 五月十一日開

●盛京丸 五月十八日到 五月二十日開

▲開往大連橫濱

〇先島丸 四月廿四日到 四月廿六日開

●貴州丸 四月廿八日到 五月一日開

△青島出帆

●開往門司、神戶、大阪、

▲泰山丸 五月十二日

△大沽出帆

●開往舊金山、紐育、各港、

●阿路古丸 五月三日開

△大連出帆（上午十點）

●屋拉爾丸 四月二十九日

●香港丸 五月二日

●貝哈爾丸 五月五日

## 日清公司開船日期

（日期按照陽曆）

△塘沽出帆

開往大連、青島、上海、

●華山丸 五月八日 五月十一日

●唐山丸 五月三日 五月六日

天津代理店 大阪商船會社 電話南局

## 各類小廣告

### 李鈞衡 淨水 治療百病

無論男女老幼內外兩科奇怪險症多年久病以及婦道不受孕等病均可療治不服藥按摩毫無痛苦一經療治立見奇效不收治療費只取號金貧者免取現寓法界教堂後世昌里六十一號 三鐘以前上門治療 三鐘以後出外 介紹人王文翰

## 廣豐隆 雜貨臘味莊

開設天津法界新菜市

本號電話南局三三二三號

## 久洲理髮館

特聘上海女士理髮

專門學校畢業女技師、專理女士時式頭髮、燙髮每份大洋四角、比理髮西式一元、下式六角、普通男子一角五分、法界中國旅館對過 久洲理髮館啟

## 德順湧牛奶鋪

專售新鮮牛奶及牛奶冰淇淋、汽水、各種新式點心、有益衛生、精求潔淨、內設雅座招待週到、男女均可入座、地方清淨、定價公道、請駕臨嘗試、定知言之非謬也、開設在法租界馬家口東

## 星記飯莊

包辦酒席 點心麵食 燒味鹵味 廉價牛寶

開設西開二十九號 路恒和西里西口

## 沙鍋居白肉館

（破天荒第一家）

精製白肉 各種小燒 包辦酒席 各色蒸食 應時炒菜 整棹零吃 味美價廉

（開設天津平安大街路北）

## 萬壽醫院

啟者敝院現在日本租界四面鐘後、設萬壽醫院、今由日本東京請到有經驗大夫、臨三十餘年之久、專治一切疑難大症、無論新久、奏效無不立起沈疴、倘有疑難不愈之症、請駕臨敝院診治、無論何症、不用刀剪、一試便知大夫妙手回春矣

△光素治療科

肺結核 肺炎 喘息各症 宮內膜炎 僂麻質斯 中風不語 肓腸炎 腦膜炎 巢囊腫 痔漏症 淋巴線腫 子卵 瘰癧症 水鼓症 各種淋症 吐血 胃痛 以上各種疑難大症 不用刀剪手術刮治

▲每日診治時間 上午九時開診 正午十二時休診 下午二時至六時 出診下午二時 急症隨請隨到 病室完備入院隨意

內外科 產婦人科 院長 高橋新作

日本租界四面鐘後大和里 電話二零七六號

## 天津日本租界 共立醫院

內科一般 外科一般 小兒科一般 產婦人科 皮膚科 耳鼻咽喉科 眼科 X光線科 人工太陽燈 其他電氣化學的療法

▲本院各科均有專門醫學士主任

▲病室產室設備完全隨時入院

▲病理試驗化學試驗之研究

▲各種治療預防針狂犬咬之注射針

▲收生不拘晝夜早晚

▲門診 午前九時至十二時 午後二時至五時

▲往診 午後但有急症不在此限

▲設在日界郵局斜對過

▲電話南局三十三八一

## 中和醫院

各科診療 電氣療法 人工太陽燈療法 住院隨時

診療科目

診療時間由午前九時至午後九時 星期日午前照常應診午後停診 但有急症不在此例

天津日界榮街與宮島街拐角日本公園正門前

電話二一二七六

醫學博士 木下秀良

產婆 寺本志磨代

## 天津立宏公司廣告

啟者本公司專代安裝衛生暖汽設備冷熱水管大小鍋爐各種機器以及電料等項工程堅固精良無危險之虞

開設天津特一區無錫路十九號 電話南局二一五零

本公司啟

## 大律師金殿選

法租界三十七號路德鄰里八號 電話南局二三三一號

## 新華克蘭汽車

非常適舒 機力充足

新華克蘭。素有「萬國著名六汽缸車」之盛譽。因其特長實多。不問車主人。駕駛者與乘客。無有不滿意者。萬國著名之六汽缸新華克蘭。乘坐之適舒。機力之充足。均非高貴之車所能勝之。於此可見其優美矣。

印有說明歡迎索閱 購祇向經理處購真正通用零件

華北經理 天津 提隆洋行 英界馬廠道平安電影院旁門牌三六三號 電話南局三二三三

美國通用汽車公司 上海 ……三號

華克蘭爲通用汽車公司出品

## 竊賑糧

東哲

昨有客自西貨廠來者。言及竊賑糧事。謂華北災賑會。有糧多車。存西貨廠。賊時於夜中竊之。得則罝之荒僻之區。上覆以席。天明乃以車運之他所。客非妄言之人。且所居在西貨廠附近。所言當至可信。吾知此事必爲籌賑諸大善士。所不及料也。

小言

甘陝豫之災深矣。餓而死者相枕藉。故籌賑以活之。一袋之糧。爲數固無幾。而在災區。則可使數人延其生命。賊竊一袋糧。卽絕災民數人之生命也。是其罪不可以常賊論。籌賑諸大善士見此文。宜速派妥人。監視存糧。會商警署。嚴查偸竊。獲得竊賊。卽發往災區。令充力役。有思遁者。以逃犯論。庶此輩目擊災民狀況。身受災區之苦。可稍激發其天良。而覺竊賑之非。若以發往災區爲不便。則莫若於犯事地方。痛鞭朴之。體罰固爲今日所不應有。而對於此種毫無人心之賊。則不足惜也。推而言之。竊賑糧之賊。又豈止此種袋負車運之徒哉。凡假籌賑之名。而便其私圖者。皆賊也。凡置人民之痛苦於不問。惟知自利。以致釀成災禍者。皆賊也。凡未災不知防。災見不知救。既災不知善其後。以致人民長此顚頓者。皆賊也。凡種烟運烟之徒。以及禁種烟不力之官吏。皆賊也。凡此種之賊。皆宜發往災區充力役。皆宜鞭朴之使立死。庶乎災民之怨可紓。災亦可以稍止也。

## 咿唔語釋

格言

只一個耐煩心、天下何事不得了、天下何人不能處、

東晰謹按 人不耐煩、皆是一個懶惰心、和一個厭倦心、故作事則有始無終、處人則始勤終怠、懶惰厭倦之所由生、皆在於不敬、不敬則精神散漫、始有此種失誤、君子養心居敬、凡應爲之事、日日爲之而不惰、凡應敬之人、日日敬之而不衰、故能事平人和、惟此二語宜注意者、在耐煩二字、耐煩非敷衍也、非因循也、非延宕也、當有遇事拖延、遇人敷衍、自以爲能耐者、則大誤、事之耐煩、貴在了應了之事、人之耐久、貴在交可交之人、作無益、交匪人者、皆不得借口耐煩、

## 筆記

### 爪痕追憶錄（續）

詧仙泊

（舟至樂平登陸）破曉同登陸、行行日正中、目隨流水轉、心與白雲通、啼鳥如相聞、山花自在紅、迴環村路僻、不覺過橋東、

結伴共南征、（同行六人）山程共水程、有山皆淡冶、無水不空明、絕壑聞鶯囀、春田叱犢耕、脚跟須立定、幾見路途平、（失足幾墜因成此句）

山行口占

歷井捫參那計程、數分峴嶺亂雲橫、片雲遮日峯全暗、拳石當軍路石平、三尺板橋隨水曲、十尋古木傍崖生、螺鬟聳翠攀躋過、又向芳塍隴上行、

山行迷路有感

幽崖峭壁盡摩空、突兀迴環一徑通、石磴崎嶇斜復曲、野花絢爛白兼紅、秧田遠引前溪水、松嶺高吟向晚嵐、遙望山村投宿處、炊烟縷縷起林中、

捷足爭先我獨慵、貪看山水入迷途、駒隙不爲征夫駐、趕上前人日已晡、深曲峯迴草亂生、於今大道少人行、（一路行人甚少）闃津那能他郡、歧路縱橫辨不清、

城內石路狹長、行久之、始見街市、門面黑暗、屋多以木爲之、無院無窗、晝亦昏暗、兩屋之間、僅留天井、陰雨積水如澤國、飭轎格磴、鴃舌難通、朝暮間瘴氣甚重、稅局雖較居民稍宏、然樓小牖、鮮見陽光、到局後、會兄棠衢（伯雄）已先至、乃照例視事、無足紀者、月杪公贊梅麓始偕他同事來局、（完）

### 捨生救主疎財仗義節婦范張氏（續）

渭濱釣客

深敬禮之、既又知其節婦有賢行、嘗爲作張節婦傳、將以登諸邑志、後志不果修、事乃寢、而文稿則至今猶存也、近數年來、媼頗嬰疾病、手足不仁、操作不能如前、主人以其前勞、亦優容之、媼則屢屢請退、而二公子依戀不捨、每多方而挽留、以故得不去、媼所承事、卽二公子之生母、今邸中所稱四老太太是也、近亦多病、臥起無時、媼雖不能適應意旨、然亦力疾從事、是晚始方爲料理食品、突聞喧鬧、知爲盜警、因出觀究竟、則見有人向西樓狂奔而來、猶以爲宅中送警信者、距既近、則見主人爲匪所逼、主人闖入門內、賊猶不捨、當此間不容髮之際、媼一時急不暇擇、挺身直前、迎擊賊手、牢不放鬆、若忘己身之爲病媼、亦不知凶賊之能殺人者、然賊竟爲所遏、不得分寸移前、以故主人得脫也、賊怒甚、喝曰、不釋手、則將致汝死、媼曰、便死亦不能釋也、扎掙移時、既見主人已入室內、門已落鎖、心知賊已無能爲力、乃藉賊之鬨然一槍、倒地臥而佯死、賊果認爲已死、竟出門去、匪去然後徐起、此在一時急智、不然賊必補槍、亦可危也、明日主人召媼至前勞之、畀以銀幣若干元、且曰、曩昔之夜、微子則我幾不測、子之功在倪氏、此箋箋者、將以酬汝、汝愼勿辭、媼則謙讓不遑、謂此皆先將軍之德蔭、與主人之厚道所致、我何力之能有、卽令稍盡綿薄、（未完）

## 詩話

### 偎翠樓詩話（續）

孤血

同一贈人詩、李玉溪杜分司名亦相若也、李之贈韓畏之如是、至杜分司之贈張祜曰、「誰人得似張公子、千首詩輕萬戶侯、」自世俗觀之、則有似於杜誠拔而李亦扯矣、其實李婉約而杜淺率、然世之以詩贈人之流、又大都步武杜分司、惟「一用丹山桐花老鳳、受之者都不知何所謂、宜矣近人之詩、非商率卽粗淺也、贈人之詩有諛人之勳業者、如「天上玉書傳詔夜、陣前金甲受降時、」是也、有諛人之榮幸者、「殿下御衣常得著、進來龍馬每教騎、」是也、有諛人之骨格者、韻於楊柳約到梅花清有骨、」是也、有諛弱當風、」是也、然亦有用人名字而生文者、如玉溪贈分司之「前身似是梁江總、名總還曾字總持、」是矣、以致有人用之、顧此法近來用者寥寥、則尋相詭異、（未完）

## 雜記

### 安慶迎江寺被焚記

胡恩源

▲古蹟 安慶迎江寺、爲懷寧十二景之一、寺內名勝、有大士閣、寶塔等處、風景絕佳、自洪楊兵燹、經吳坤修重加修理、又經近數十年之建築、廟貌宏大、香火頗盛、寺內收入、亦頗不惡、每屆佳節、游人若鯽、登塔者更不乏人、卽外人至此、欲瞻古蹟、亦必來斯寺一游、

▲火發 該寺地址、在樅陽門外、寺門面臨長江、屋左有曠地一片、附近貧民、借此空地、架茅屋數椽、忽於四月二日夜間十二時、闔壁草房失愼、燒去數間、經廟內衆僧發覺、挑水灌救、無如火勢甚猛、直蔓延該寺東樓、待救火會馳往援救、方丈室藏經樓藏經章已成焦土、寶塔大雄殿及西北房屋、幸得無恙、

▲劫後 該寺此番損失、約在數萬元以上、最可惜者爲藏經樓、樓中經書萬卷、均係前清御賜、付諸一炬、不可復覓矣、該寺主持竺庵、適値今歲閉關、聞藏經被焚、誓閉門待斃、後經救火諸人、破門拖出、竭力撲滅、火焰始息、

## 春明鴻爪（續）

（張珠江）

稱名不臣、迎送于門內、如上就見于其家、迎送皆立於大門之外、一、賜輿、返見時、得乘坐四人肩輿、由至內宮門外、下輿、一、箋啟、特賜啟事小章一方、玉質鐫紐、交回某某啟事、不論何事、均得隨時修箋、鈐章入告、一、免朝、（如有慶典）免其隨班朝賀、仍許隨時入賀于便殿、一、時饗、外廷公讌、均免參列、上隨時賜共席則坐以燕樂之、一、優給、按照原俸優予年祿、（如曾任某職卽支某職之俸）所司按月送致、以資供給、既呈、其批令云、所議條件、均屬周妥、嘉魏文貞敬之誠、符周易耆艾之喫、期優賢而隆養、以讚襄延譽壽、未謝朝班、距關國典、惟茲盛事、寶獄實修、宜飭有司、並發此令、此數令文、雖無關緊要、然亦洪憲時之一掌故、錄之、以爲後人談春明舊事之助焉、嵩山四友大典之外、首封黎黃陂爲武義親王、而黃陂堅辭不受、亦趣聞也、（未完）

## 社會小說 津海浪花錄

（輞蘿）

### 第七回 遭白眼佳士哭途窮 割股肉孝子療親病

柳梅眉一聽、把個頭兒搖得像個博浪鼓兒似的、忙道、不對不對、現在是二十世紀、不能像十六十七世紀的人、獃頭獃腦的、任甚麼也不懂、盡着說獃話、做獃透的事了、我們要想去做官、就是爲的一個字、錢、沒有錢、只要有了錢、就是大總統親自來請我去、我也不願意去呀、旣然做官、任甚麼事情我都願意幹、不要說是做官、旣然做官爲的是錢、他一到任、他能夠不去大撲而特撲、大刮而特刮、還能管到老百姓身上、可憐不可憐、痛苦不痛苦嗎、要是眞個的可憐老百姓生計艱難、並且年年遭着刀兵水火、蝗旱瘟災的痛苦、不撲不刮、處處做些善政、請問他自己花的這筆運動費、向誰人撈回來、好抵補這一絲虧空呢、不但如此、他要不去撲刮撲刮、請問他爲甚麼要跑了去受這個罪、他不會坐在家裏享享福不好嗎、雖到眞個的是想揚揚名、榮顯榮顯父母、光宗耀祖光光門庭不成、就是照這幾層說罷、他是揚名顯親、光煥門庭、可是這個年頭兒、却比從前差得遠了、從前人做了好官、眞是揚名顯親、上可以陞官受獎、下可以得到老百姓的口碑、到那裏都受歡迎、名字也可以光耀史冊、（未完）

## 淡志室詩文存

十二

、越二年庚子、殉拳匪之難、宜人事姑張太夫人、世父蔭孫公、克勤婦職、生五男二女、以產難故、存者各二、由是遘疾、遂至於死、時中華民國八年九月二十八日也、年三十六、子植昌樹昌、以十二月五日、葬之陽曲縣閻家墳村、宜人從宦五年、歷神池、淸源、和順、崞縣、旣歿、而殮篋中無一新衣、丙午三月、裕孚病溫劇、棺已具、宜人以爲可活、不忍殮、灌以涼劑果復活、往事猶在心目間、而宜人不復能見矣、銘曰、痛定思誰與語、已焉哉吾實負汝、

### 臨汾縣重修街道碑記

臨汾舊爲郡治、街道廣闊、中經兵燹侵占湮滋、中遠而作室、夾道而棲檐、車滯弗暢、溝洫不治、淤隘囂塵、旅居致病、舊令劉君、有志修治、旋以調去、余以民國九年春至、謁鎮守使張公、首談及此、爰諮有衆、申命規畫、屋囿衝者拆之、別以老郎神廟及城隍廟官地、畀民移築、並拓之、爲籌款稍助遷費、明以章程、定以期限、拆者趨新如歸、拓者讓地恐後、商民歡洽、罔之不煩、地得其平、天朗其光、役車馳驚、爽氣清鮮、街恢三丈、頓改舊觀、又以餘力、惟及城垣、堵治傾圮、並使完固、城壕舊塚、纍纍如星、亦購遷瘞之、利交通、愼衞生、嚴封守、三善備焉、是役也、主竣者鎮守使張公暨佐、及邑賢紳商並與有勞、經始於民

## 自慚形穢

語云、珠玉在前、自慚形穢、可見人們美醜之觀念、多從比較而來、現在世界之交際日繁、人們比較之機會亦日夥、倘然生瘡病癩、也不必珠玉在前、方覺自慚形穢、卽與嘗通皮膚潔淨者同立、亦已無地可容矣、然而自慚又奚益、何不搽用如意膏、以去此致慚之疾病耶、如意膏消毒止痛、滋潤淸涼、爲近世皮膚特効專藥、無論何種皮病、均可治療、卽素稱難治之頑癬、亦可數數而愈、不信且看河北馬伸橋李君鴻資之來、便可知矣、李君云、一友人面患癬疾、何君雨田盛稱如意膏之神效、並出其舊藏該膏一匣、試數之、不數日、癬疾竟全告愈、換然一新、如尊處無從購買、可寄郵票大洋六角、至上海江西路六十號韋廉士醫生藥局、原班郵奉、一匣郵力在內

請用國貨 先施出品 兔牌超等牙粉

全國洋廣貨店均有發售

▲雙妹老牌超等生髮油 清香生髮 超出尋常 大瓶一元二 小瓶七角二

▲雙妹老牌馥郁艷顏水 容顏加艷 馥郁增妍 每瓶三角六

雙妹老牌化粧用品加二貨價之通告

逕啓者敝行雙妹老牌各種貨品製造之精良質料之優美荷蒙諸公惠顧久已馳名遐邇今因實行新稅敝行之貨品增稅過鉅更兼僱運各費增加匯水有漲無落種種損耗已吃虧不淺不再亟籌彌補則虧耗愈鉅籌思至再擬加二貨價之外殊乏良策爲此通告准自夏歷己巳年二月十五日起所售各貨均照原價一律加二發行至於批發折扣照加二貨價予以八五扣自此加價之後苟能關稅復原卽行復回舊價茲爲時勢所迫良非得已尚希貴客 寶號 鑒諒幸甚並祈隨時惠顧爲荷

天津 廣生行有限公司謹啓

▲雙妹老牌清香生髮水 清香潔淨 活血驅風 大瓶六角 小瓶三角

▲雙妹老牌萬應如意油 辟邪扶正 應效如神 大號一角八 二號一角二 三號六分 四號四分

天津大胡同總批發處 電話總局六百三三

廣生行有限公司啓

第四十六號

## 兩種感情

晉

禮拜六又來了，我一想到這樣快活的禮拜六，心裏就起了兩種不同的感情，一種是因爲同居的卻君回來去了，我可以在自己的屋裡過整下午安閒的日子，所以心裡是格外痛快。由這些小事，引起了我的許多幻想，畢盡宇宙間的事沒有不在替人類打算，因爲我同他不說話，偏巧他就在這兒有家，好像知道我禮拜六無所皈依了，才讓他有家，這樣豈不很好！妙呵！妙呵！

我的第二種情感便涉及悲哀了，同學們都上了天津，宿舍裏只能聽到空虛的回聲；此外什麼也沒有，呵呵！太不均勻了。呵呵，偉大的宿舍喲！往昔不給我立錐之地，今兒又要我全部佔有，這究竟是什麼用意？

完全是冬天了，校園裡從前還有許多蘆葦支張着，顯不出本來的樣子，而今蘆葦也枯黃了，今天下課的時候、都一捆一捆的割去了，好像久臥病榻的病了剪去了長髮，從前是一種豪邁，如今的情形乃是另換一種不忍看的枯瘦了。

近來又起了失眠症，不到十二點不能睡着，尤其是昨天晚上，本班同學要開什麼聯歡大會，一直到杯盤狼籍，已經有十點多了，回來躺倒在床上，開會的情形便斷的縈繞着自己，無論如何總是不想睡。

因爲睡眠不足的緣故，身子疲乏極了，我向來是利用禮拜六下午的光陰同北京弟兄們談話的，但是，身子太疲乏了，我一連寫毀了三張紙，都不能執筆。

睏勢躺下去，不知道什麼時候便睡着了，我在模糊的意識裏聽見門子上『㗎㗎』的響了一下，睜開眼一看，不覺暗暗的吃了一驚，電燈已經着了，窗外又是耐人尋味的黃昏了。挽留不住的光陰看看又要消失，今天只剩了殘餘的晚景。我的意識稍微清醒了少許，給子不響了，這種含有重大意味的餘音，我的腳便自動的下了樓梯，好像神遊似的走到了食堂，盛好了一盌稀飯，這種毫無勉強極自然的動作，引的我自己竊竊的笑了，對自己說道：

『你這付破機器……』

吃完飯回到屋子裏，又想起昨天的聯歡會了，昨天正是這個時候去的，到了會場，有本班的LEADER在招待，當時引爲終身忘不了的恥辱，這會兒想起來又變做笑話了……

昨晚開會的教室黑板上畫了四個滑稽畫，我急沒有仔細看，後來都安靜了，下跳旗的下跳旗，下軍旗的下軍旗。我一個人坐在椅上，萬分無聊，又把那四幅畫過細的看了一回，千不該萬不該是我這些閒愁，不看也就完了；原來左邊第一個長八字鬍子的像是我自己，我的心不安的太厲害了，腦子裏又激起了怒潮；我想上前去在畫上再添幾行眼淚，旁邊注一個『老淚縱橫，』率性任他們的取樂吧！但是，在這聯歡會，我又不願意對人說自己不合時流，終於沒有把自己可憐的情感放縱一下。後來開會了，凡與本班有點關係的教員都在被請之列，說說笑笑，把自己的氣憤漸漸平息了。南開這個學校，弄這些遊戲吃點心真是山西老醋，地道貨，有一項屋子裏奔跑的遊戲，每組舉一個代表，我們的一組非讓我跑一趟，真是人不走運狗也來欺負，在大家掌聲之中我又跑了一回，算是倒數第一。

昨天的事不記了，現在我們的203又熱起來，英永，新明都回來了，約我打乒乓去，兄弟們，昨天的事我完全忘記了，這回來心裡是最痛快，你們靜心的描寫想喜歡時的樣子，那麼你們就同看見了這忽兒的我一樣。

今天是禮拜，起來的時候，看見還有半頁白紙，把開筆再寫吧！多寫半張算半張，今天天氣特別好，屋子裏熱的利害。我沒有事做，沒奈何的時候，懸擱遙望天津，離我們最近的要數中日中學了。這些事跡落倒你們手裡，怕已經不是禮拜六或禮拜日了，你們都在上課，你們於百忙之中擬想近在咫尺的三哥，你們做何感想呢？

## 來把這個世界踏平

沂沔

我要跨倒這些城牆，
來把護城河填個平坦；
別瞧那長長的長城有那樣的長，
讓我輕輕的一投，投入了揚子江，
那些巍峨的山岳少嵯峨，
就踐我這一足，你與我五大洋裏浮沱，
朋友，紅紅的血模糊在舊山跡，
你瞧那有多麼的慘？但是呵千萬別悲淒，
爲着了，爲着了，這口氣出的我神魂顛倒。
喂，那堆瓦礫泥飛揚，
莫不是又做他亭台樓閣的夢想，
這一瓢水我要揍在空，
看看你，看看你，可有那攀天的本領。

## 我要走的道路（續）

癸兆

我的旅途上，要是碰到了大海，我踢倒那高山把它填平，如同城牆正好填那護城河似的；要是碰到了高山，我用我的淚和血溶化它，如同王水之溶化白金。

我要走十字街頭，八達路口，從那裏我能得到知識，我要打從森林裏古墓中經過，在那昏黑的夜晚，從那裏我能得到教訓；我要拜訪太陽，會見月亮，從那裏我能得到經驗……這些，都是我走的道路。

現在，我不畏離，我不苟安的向前走去，我噴着我的熱淚，我含着我的紅血，我手提着我熱氣蒸騰的顫抖的心，我不怕一切。哼！世上什麼東西能比青年的毅力更偉大？

（完）

## 一年（八）

（乞古作）

三，

那天，他倆看了轟動全城的龍婚回來以後；青芳寶珠一般閃爍的眼睛上面，似乎還掛着一星兒淚痕。默默地好像受了什麼魔術，完全失去了從前快活輕快的態度。

任民本來打算送她回去，後來看見她的神氣，異常的沮喪，於是邀她到公園裏散步。藉此一來可以使她散散心，再者，趁這個機會，在她面前，把自己的心，剖陳布公的剖出來讓她看看。

至於青芳，她何嘗把男性放在心中，和任民的交際，也不過和其他男人一般，只是抱定了玩一玩的宗旨，所以一向很是活潑、輕薆。但是今天看了龍婚，卻又感覺到男子的可愛，不由得心中有一點不然，覺得生而爲女子是人生的大不幸。

任民卻以爲青芳的不歡，是一種純潔的偉大的悲情的表現——自然一個迷戀於愛海中，沉浮起伏的當兒，差不多已經被一種失掉知覺的迷藥所誘惑。所以眼睛裏所見到的，只有一種見解，只有一個絲毫沒有缺陷的愛人！

暑天鎮日西沉後，晚風習習，花香月明，公園中表現出一幅天然的夜圖。一般烈日暑氣壓迫下的人們，都趁着這個時機，來到公園裏納涼，所以靴聲衣影，擾擾嚷嚷的幾乎要將整個兒的園子佔領。任民和青芳感覺到人多的不快，於是要想找一個幽靜安適的所在，藉此可以有暢敘肺腑的機會，好容易在後面臨着池子的地方，找到了空的坐位。

兩個人都很沈默的坐着，似乎在仔細研究各人的心事，四面的景物，完全在他倆的眼球上，沒有反映出什麼形體。並且來人嘈雜的雜亂的聲浪，實在足以引起人的憎惡的，而他倆似乎也沒有感到。

最後任民偶然看見了深碧的鏡面般的止水中，映着清澄幽雅的圓月，再配着房屋和樹木的倒影，換成一幅奇異的夜景，不禁說道：

【未完】


## 平奉鐵路管理局購標棉紗頭廣告

本局現擬購買最上等白色棉紗頭二十噸著色棉紗頭三十五噸招商投標承辦定於四月三十日下午三時半開標如有願意承辦者可向天津總站本局材料課領取投標格式紙及招標條款照章投標可也

## 平奉鐵路局招標承辦機車用油料廣告

茲奉鐵道部核准招商投標承辦機車用各項油料二百三十六噸定於四月三十日下午三時半開標如有願意承辦者可向天津總站本局材料課索閱投標規程按章投標可也

## ▲▲平漢鐵路局緊要廣告

啟者案查每星期一由浦口開行及每星期五由北平開行之平浦聯運快車自本月十五日起改經平奉津浦行駛前已登報通告在案茲自本月十五日起所有由本路開行之平浦聯運快車及本路之特別及尋常快車開行日期改定如左

每星期一四由北平浦口各開平浦聯運快車一次

每星期二四六由北平漢口各開第一次及第二次特別快車一次

每星期日及星期一三五由北平漢口各開第十一次及第十二次尋常快車一次

所有上列各車仍照原定時刻開行其漢口鄭州間之第三次及第四次特別快車應即停開除分行外特此佈告

## 了言預言專家　名震天下

啟者鄙人性好哲學素深研究精神心理及子平學術尤能南長逕看像片即知人生富貴壽考抱數十年之經驗兩有心得昔於民國六年設硯日租界德義樓術載有奇十評論當代名流巨商預言休咎毫髮不爽後因服務官界一別十數年發現了然傳單登者實非鄙人也今承諸同志力約至法租界交通旅館二層十二號設硯時間由上午十點至下午六點候教過時另有名人代理鄙人恕不招待潤金一元無二價目

▲特訂看像片條例　一寄來像片以不戴帽之肖像爲最合格　一潤金一元（外加郵資二角）請隨像片附來空片恕不復訂宜期　一星期批空寄上

## 高星橋聲明

敬者新業公司及勸業場房間經鄙人計畫建築落成後除出租者外其餘自行經理各部經各股東議決各委專人執掌其事凡各部對內對外一切事項均由各該經副襄理負責辦理鄙人概不過問茲將各部人員姓名列下嗣後各界如有應辦事項請直接商洽是荷

總務所經理蕭楚田　副理尹獻亭　襄理李子元

天緯球社經理翟耀峯　副理尹獻亭　襄理李子元

天宮電影院經理朱仙洲　監理尹獻亭

天露茶社經理朱仙洲　監理尹獻亭

交通旅館經理陳靖廷　副理尹輯五　襄理李子元

法國工部局委常川駐館監察法人馬丹

龍泉澡塘經理韓華亭　監理尹獻亭

新業公司　勸業場　常務法國大律師龐納富　律師中國大律師薛萬選　李景光

## 李景光受任常任律師及法律顧問表

中原公司、振新皮料公司、同源紙烟公司、先施公司、大東公司、福祥昌煤業公司，華安片華保險公司、仁記帽運公司、國貨貿易公司、綺頤貿易公司、濟兗成記長途公司、協隆皮料公司，南北洋烟公司、青年眼鏡公司、寶慶公司、公益公司、永大裕號、甄興祥號、同福新號、同益昌號、達銀號、興泰銀號，康呢絨號，裕泰呢絨號、隆盛源銀號、桐豐銀號、恒興銀號，義信昌銀號，玉澧永號、玉隆號、德美烟行、德昌洋行、北記洋行、美記洋行、光裕油行、臣洋行、元興洋行、晉豐行、金行、源豐賣行、新泰興洋行、元興泰洋酒行、商報、時報、評報、民報、晚報、午報、晨報，庸報、華北新聞、華北晚報、時閩報、民生日報，建發日報、大中泰商報，大粹報、圖貨商報，國貨日報、北洋晝報、常識晝報・銀鐘晝報、同濟宅、興業堂，李立志宅、售址遠宅、李丹桂堂、王宏遠室、周三思堂、天興宅，天福當，元享當、萬成當、平安里、三槐里、忠恕里、福康里、曬華里、忠信里、志普里、福蔭里、國華西里、曜里、大華飯店、德義樓飯店、中央飯店、中南飯店、長春旅社，同人醫社、德華大藥房、袁播梅藥房、正興德茶、慶雲號皮莊、長盛興竹貨莊，同發、共和成，裕慶板莊、達仁織織、高等商業學校、美國打字學校、洋美印織所、益牛群雜貨舖，同濟堂藥店、興業錢、天勸業場刷息遊閣野、延嗣醫院、言北國衛館、交通旅館

事務所　北平東皇城根官房胡同二號電東二九零四　天津法租界泰康商場後十二號電三零一七五

## 法界成城醫院啟事

敬啟者茲因敝院地勢狹窄病室不敷應用今爲供給病家需要起見特將醫院遷移於南市總大街南門臉依仁里口病室清潔看護週到空氣光線均甚適宜己定於陽歷四月十號開幕應診其法界醫院原址更名爲成城診療所仍設於成城藥房樓上兩處治療事宜均由馬天健大夫担任法界門診及出診時間仍舊逐末週知特此奉聞

備有成城醫院診療所簡章需索奉贈

法租界天祥市場後門斜對過

南市建物大街南頭依仁里口

成城醫院　診療所　謹啓

## 屈臣氏大藥房

君欲容顏美麗乎？請試用英國最馳名之愛蓮斯具斯愛登所造之各種美容品其質潤膩而香使皮膚白嫩無比且在嚴寒之時能保護皮膚無破裂之虞其功效寔非他品所及現本藥房獨家經理定價極廉如美容者快來購用幸勿失此良機

如！美！何！

屈臣氏大藥房　英中街二百三十八號

## 郝希允大夫診例

上午門診　門診四角

下午出診　出診二元

車資・在外

地址　英界十一號路十二號（即福蔭路口）

電話　自動一五三二號

## 鹽谷醫院

●專治

▲外科　痔瘻　痔核　脫肚　脫腸　疔瘡　包莖　瘰癧　癰疽　乳炎　腹膜炎　骨折　骨膜炎　粉瘤

▲花柳病科　梅毒　橫痃　魚口　疳瘡　脫毛　婁淋病　睪丸炎　尿道膀胱炎　關節炎　早漏

▲皮膚科　癬疥　濕疹　疥癬　丹毒　狷紅熱　腋臭　紅斑　痤瘡　搔痒症　粉刺　禿髮　凍傷

本醫院特備養病室空氣流通光線鮮明並外看護婦招待週到聘有中日語熟練翻譯詳解病原

門診自午前九時至午後六時　出診不拘時間

入院隨時

院長鹽谷信治謹啟

院址日界明石街浪速街角電話一五二二五

## 裕中飯店

來津者不可不住

地點適中　房間軒敞　飲食精潔　價值便宜

前往車站需時五分　備有汽車　往來接送

電話自動機　三〇二六〇　一三〇五二

## 大聯珠　第七期

## 開獎通告

本公司第七期大聯珠獎券定于陽歷五月一日下午二時在天津法租界馬家口本公司開獎歡迎參觀

平津南洋兄弟烟草公司啓

# 各地通訊

## 香河近聞彙誌

▲縣隊行劫被獲　香河通訊、盧縣三月初五日下午、有衛水資筆墨人楊某、行至城北八九里土僕村南、突遇身著青布棉袍、背負小包裹之匪徒一名、手持破鞋攔路行劫、搶去現銀十餘元、往西逃去、楊某急去土僕村報救五區公安團、率閱團趙至、遂經該村民團鳴槍追趕、五於大荒莊王姓家、柴禾園內捉獲、據經區長李鐘藏訊、據供名李進才、從前縣長隊冠、來香充縣隊、去夏又充縣游巡隊、秋季遣散賦閒、今窮無所歸、出此下策、所供是實、區長錄供畢、命團兵數名、將該賊解、並楊某一併送縣究辦云、

▲發刊簡報週刊　香河縣縣立通俗教育館、鑒於本縣民衆知識蔽塞、及黨的認識殊少、特刊一種時聞簡報週刊、以發揚黨義為宗旨、取材於平津各報、按週刊行、發給各村、每村一份、啟發民衆新知識、

▲選舉各村長副　縣內各村長副、多有舊式會首之性質者、不明黨的意義、和現今社會之潮流、以致地方上、政治改進、諸多滯礙、縣長趙義有鑒於此、令各區長、照新村制、監視各村、按民權初步法、嚴重選舉村長副、已於三月初竣事、由縣發給新村長副委任狀、並請來縣訓話云、　(醒丙)

## 正定近聞一束

▲公推保管委員　正定通訊、本縣古刹林立、最著名者、為隆興寺、(俗名大佛寺、佛高七丈二尺、)崇因寺、隆興寺、由隋朝藏院改建、本名龍藏寺、前清乾隆時改建後、易為此名、規模極大、在中國建築物中為僅見、住持僧人意定、在清時為皇上特僧、去歲為黨部告發、種種不守清規、嗣已拘判五年監禁、而其財產古物太多、迄未清查就緒、日前本縣紳商、有見於此、乃根據中央十八年一月所頒佈寺產保管條例、由各機關及僧人陰普等、合組寺產古物二保管委員會、當場公推温斐卿為主席、已於昨日(二十一)宣告成立矣、

▲停晃一場大火　在二年前正定鼠氣極為閉塞、以方圓四十里一大城市、洋車一輛都無、今歲經營道路、開放園、倍極一時熱鬧、惟該圍係臨時用席棚搭蓋、自正月迄今、曾有人放火數次、俱未成災、二十日晚崑腔正演到水簾洞孫猴基裝猴出場時、又有人放火、觀劇者蹶踏齊逃、幸員等雖不得卸裝、即在臺上救火、雖旋即撲滅、觀者演者、已飽受虛驚、事後由公安局逼搜點火人、已鴻飛杳杳矣、

▲設通俗閱報處　河北省立第八師範、第七中學、皆設於正定城內、鄙縣人士對於文化觀念、則極薄弱、只商會門前有一閱報處、內設過去數日之天津某報二三份、近有熱心士紳、魏壽臣等、與友人協商成一通俗閱書處、除將各人書籍蒐、儘量已貢獻外、並當場捐開辦費、結果集資數十元、家物色地址、着手開辦云、

▲裁保衛團百名　保衛團分為九區、有槍二百餘支、人數三百餘、團總即由縣長兼任、副團總為高書臣、無飴常費、每三月由各區派捐一次、今因多防已過、經費又感困難、以一人一槍為標準、裁去百餘人、並改副團總為主任、遷入縣公署東花廳內辦公、以資撙節、(天乙)

## 石門大興紗廠近況

石門通訊、大興紗廠工會改選後之微波　工會改組、業誌前函、其後又演第一幕新劇、頗有記載之價值、查該會以前常務委員、為數七人、除楊清琢等三人蟬聯第二次當選外、其餘路某等四名、均已落選、心懷憤恨、歸怨於黨部、造作種種謠言、與前者之工會指導員李文郁勾結、宣圖不軌、但此次選舉、記者亦曾參與其會、且並有軍警各界監視、各工會派人臨場、純粹在大衆之前、公開選舉、絕無其他作祟、該四人之不當選、不能與工友謀利益、各工會一聞該人等之不軌消息、本屬以非為是、且汚辱黨部、於是貼出許多擁護黨部、擁護為民衆謀利益的徐英彥、歡迎郭潤章同志等、種種標語、若再悛惡不改、必全力與之對付、(一擁各工會工友)該落選之四委員、與李文郁、深知理屈、而人數甚少、何能抵敵千人之理直、受此打擊、不得不忍氣吞聲、而該會選舉新劇、可算暫告一段落、但該人等本屬挺而走險之好事者流、究竟能否就此斂其心跡、實非吾人之所敢斷定、靜候續聞、

# 體育消息

## 中華公開女子隊球比賽秩序表

中華公開隊球、男子組比賽秩序表、昨日已經本報披露、其女子隊比賽秩序、今日業已發表、特覓錄於左、

| 校名 | 日期 | 地址 | 時間 | 裁判員 |
|---|---|---|---|---|
| 南大與女師 | 四月廿七日 | 究真 | 二時半 | 莊炳松 |
| 中西與南中 | 二十八日 | 同上 | 同上 | 余淑琴 |
| 南中與南大 | 五月一日 | 同上 | 五時 | 唐逵 |
| 中西與女師 | 五月五日 | 同上 | 二時半 | 鍾濱孫 |
| 南大與中西 | 五月八日 | 同上 | 五時 | 莊炳松 |
| 南中與女師 | 五月十五日 | 同上 | 同上 | 董守義 |

## 滬江籃球隊幸勝匹剌堡

結果五十四比五十三

上海通訊、昨晚滬江與匹剌堡之戰、可謂極淨潔靈活之至、當戰雲之幕已揭、二方奇能之士、乃各顯神通、但見此起彼落、一前一後、觀者目眩神馳、手舞足蹈、最後三分鐘之際、尤見千鈞一髮、滬江努力作戰、匹剌堡則蓄意反攻、紀錄之上、各懸五十三之數目、勝敗存亡、但在此一著耳、乃滬江幸運高照、乃投中罰球、多出一分、遂得高奏凱歌、可謂險焉、

滬江匹剌堡比賽之主旨、為準備對付南下在即之天津南開籃球隊也、七時開賽、裁判員蔣湘青、匹隊率先入腹地、閃眼之間、命中二球、聲勢喧赫、令人驚駭、滬江能度安靜、進退如常、忽而風雲際會、何通各中一球、自此滬江、盛大之銳氣、侵驚而上之焉、終上半時、匹隊無昂頭之日、其中最大之較數、係二十五比一五、後匹隊稍有振作、比數稍近、上半時滬江以二十九比二十二占先、下半時之初、匹隊大見活動、霹靂一聲中三元、滬江見大勢緊迫、處處留神、未幾傅五喬等又漸得勢、逐步上昇、乃內部三次傳遞錯誤、匹隊乘此提足爭前、同立於三十九平數之上、此後之局面、可謂多變之秋焉、高下前後、竟難分別、戰局將完、何通罰中一球、遂以五十四比五十三、獲得勝利、滬江隊球員成績如下、傅五喬十二分、梁國權十七分、何通十九分、温鼎新四分、汪介鵬二分、林浩英〇分、共五十四分、

## 簡報

青年網球場、已布置齊整、定於本星期日(二十八日)下午三時、舉行首次練習、該場加入人員、屆時請皆前往云、(英租界紅墻道英國球場內)

## 青年會昨晚(排)隊會議

決假究真球場舉行比賽

昨晚八時、排球各隊代表在青年會二十四號室開討論會、到會者十餘人、首由陶少甫君發言、此次排球比賽地址、擇定在河北崑緯路究真學校、惟南中球場雖覺究真球場適宜、但因南中值舉行田徑賽運動會、恐難假用、遂決定以究真球場為比賽地址、次將討論結果、公佈如下、至九時餘始散會云、一、指定比賽時間、與賽隊員應按時到場、二、隊員所穿之衣、應在號碼之下、書姓名、

## 南洋籃球隊劇戰勝南光

(上海通訊)南洋中學對於運動一項、素執滬上中學界之牛耳、晚近以還、雖覺稍遜、然自去年大加振刷後、成績又蒸蒸日上、足球獲中華足球會足字組之錦標、籃球亦屢勝滬上諸强隊如南光等、球藝之精良、早一馳譽申江、今歲南光秉獲得中華籃球會球字組錦標之餘威、謀報復去歲失敗之奇恥、約該校於本月十七日作戲於南洋球場、裁判員朱清淮、象笛一鳴、健方健兒、開始活動、初南洋以犯規被罰一分、各球員行登未久、驟遭挫擊、人人奮發、個個振作、一時之間、運球頓形聯絡、球如連矢貫珠、時出沒於敵人籃邊、(一)南光隊雖人才濟濟、然以位作工夫欠佳故終於失敗也、結果二十五對十九、南洋勝云、

# 教育消息

## 燕大歌詠團將開音樂大會

五月十日在該校大禮堂演唱　次日在米市青年會大堂演唱

(平訊)燕京大學素多音樂之士、故該校音樂團體尋顧不少、中以全體師生合組之歌詠團為最著、去春該團會在平開音樂會一次、博得熱烈歡迎、去秋又重新組織加入人數共七十餘、至今已有數月練習、將於五月十日(星期五)在該校大禮堂為燕京全體及清華同學唱、又將於次日(星期六)應青年會之請、在米市青年會大堂、為北平學界再唱一次、藉以觀摩云云、內容為合唱及獨唱、合唱樂譜中之最重要者為「海亞瓦撒的喜宴」、樂譜製者係泰耳、樂詞估者係朗佛老、甚帶東方音樂色彩、想我知音之士、屆時必以一聞為快云、

## 女青年會定期旅行北平

本埠基督教女青年會、擬於五月十日至十三日(即禮拜五至禮拜一日)赴北平旅行遊覽名勝、如故宮、古物陳列所、天壇、萬壽山、香山、臥佛寺、南海、北海、中海等地、該會昨已請會員先期報名、會員家屬、無論老幼男女、均可前往、並預定與北平青年會一同、參觀各處、藉增見聞、報名自今日起至八日止、各會員定踴躍參加云、

## 西沽設立小學

覓定三官廟房地　不日即動工修理

本市西沽、離城較遠、而近來人口繁聚、無一小學、以便兒童就學、本為市內教育上之一缺點、市教育局曾有此意、擬在該處設立小學一所、並闢業已派指導員李文赴該處調查、以該處之官廟房地、堪足設學、內可容學生二百餘人、呈設六班教室及操場等、估計修蓋校舍、約須工價八千元、該局決由尋款項下撥給、不日即將動工、擬欲六月底完成工作、預期下學期可以招生開課云、

## 俄文法院舉行慶祝紀念

廿八日為卅週年紀念

平訊、北平大學俄文法政學院、以本月二十八日、為該院成立三十週年紀念日、特於是日舉行慶祝紀念大會、招待各界、其柬如下、

敬啟者、敝院自成立以來、現屆三十週年、謹於本月二十八日下午一時、假開明戲院、開慶祝大會、茲特奉上入場劵二張、屆時惠臨、指示一切、不勝盛盼之至云、

新到各種上等香皂
每八塊售洋一元

各種時花美麗小手帕
每六塊售洋一元

英中街
惠羅公司壹元貨大競賣六天
由四月二十二號至二十七號
由星期一至星期六

NEW SEASON'S WASHING DRESS FABRICS

時式各種夏季美麗花蔴紗
每二碼售洋一元

各式美麗花紋領帶
每條售洋一元

歡迎參觀

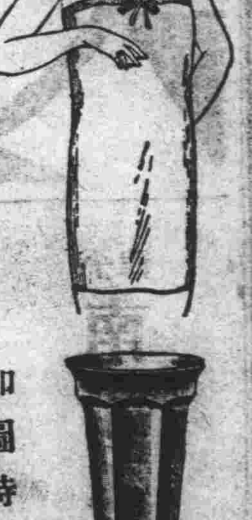
英製婦女春夏季內襯薄棉紗汗衫
每件售洋一元

婦女全絲長統襪子
每雙售洋一元

上等堅固新式花紗門窗簾花布料
每碼售洋一元

如圖時式花瓶新奇美觀
每二只售洋一元

最可靠上等熱水瓶
每只售洋一元

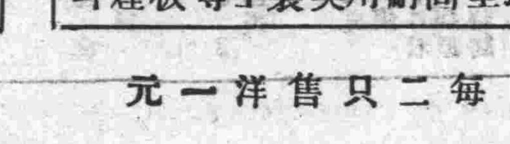
最堅固耐用英製上等板煙斗
每二只售洋一元

男子各種花紋棉紗薄襪
每三雙售洋一元

時式鋁質大菜叉或湯匙柄上刻有花紗
每八把售洋一元

英製大號深底玻璃碗花紋美觀
每只售洋一元

男女應用物品創本出售每份壹元
諸君欲添居家日用之品請在本星期內可得高等貨物而化最低之價錢
良機莫失
電話自動機三零二五六號
本公司啟